



GOVERNO MUNICIPAL DE CACHOEIRINHA – TO  
CNPJ: 25.064.064.0001/87  
AV. 21 de Abril, nº 1525 – Centro,  
CEP: 77915-000-FONE: (63) 3437-1248



## EDITAL DE LICITAÇÃO TOMADA DE PREÇOS Nº 01/2023 PROCESSO ADMINISTRATIVO Nº 33/2023

### COMPOSIÇÃO

#### 1. OBJETO

DO

2. DAS CONDIÇÕES DE PARTICIPAÇÃO
3. DOS ESCLARECIMENTOS E IMPUGNAÇÕES
4. DOS ENVELOPES “HABILITAÇÃO” E “PROPOSTA COMERCIAL”
5. DA APRESENTAÇÃO DOS DOCUMENTOS
6. DO CREDENCIAMENTO
7. DOS DOCUMENTOS DE HABILITAÇÃO (ENVELOPE I)
8. DO JULGMENTO DE HABILITAÇÃO
9. DA PROPOSTA COMERCIAL (ENVELOPE II)
10. DOS CRITÉRIOS DE JULGAMENTO E ACEITABILIDADE DAS PROPOSTAS
11. DOS RECURSOS
12. DA ADJUDICAÇÃO E DA HOMOLOGAÇÃO
13. DA GARANTIA DE EXECUÇÃO
14. DO CONTRATO E DOTAÇÃO ORÇAMENTÁRIA
15. DA EXECUÇÃO DO OBJETO, FISCALIZAÇÃO E MEDIÇÕES.
16. DO PAGAMENTO E DO REAJUSTE
17. DAS SANÇÕES ADMINISTRATIVAS
18. DAS DISPOSIÇÕES GERAIS

#### ANEXOS

- ANEXO I – Especificações do Objeto
- ANEXO II – Termo de Referência
- ANEXO III – Minuta do Contrato

#### MODELOS

- MODELO 1 – Declaração de Microempresa ou Empresa de Pequeno Porte
- MODELO 2 – Declaração de Inexistência de Fatos Supervenientes Impeditivos da Habilitação
- MODELO 3 – Declaração de Responsabilidade Técnica pelos Serviços
- MODELO 4 – Declaração de Disponibilidade de Máquinas e Equipamentos
- MODELO 5 – Declaração de Conhecimento das Informações para Execução do Objeto
- MODELO 6 – Declaração que não emprega funcionários públicos
- MODELO 7 – Comprovação do Atendimento do inc. XXXIII do art. 7º da Constituição Federal
- MODELO 8 – Proposta de Preços
- MODELO 9 – Planilha Orçamentária
- MODELO 10 – Cronograma físico-financeiro de execução
- MODELO 11 – Composição do BDI

#### ELEMENTOS INSTRUTORES

- Planilha Orçamentária
- Memorial Descritivo
- Cronograma Físico-Financeiro de Execução
- Projetos





## TOMADA DE PREÇOS Nº 01/2023

### PREÂMBULO

Órgão Interessado:	Prefeitura Municipal de cachoeirinha – TO
Regime Legal:	Lei Federal nº 8.666/1993 e suas alterações, Lei Complementar Federal nº 123/2006
Processo Administrativo	Nº 33/2023
Tipo Licitação	<b>MENOR PREÇO GLOBAL</b>
Regime de Execução:	EMPREITADA POR PREÇO GLOBAL
Exame ou Retirada do Edital:	Comissão de Licitação – Prefeitura Municipal de Cachoeirinha -TO (Sala de reuniões da Prefeitura)
Local da Sessão:	Sala de Reuniões, Rua 21 de Abril, nº1525, Centro, Prefeitura Municipal.
Data da Sessão:	<b>02 de Fevereiro de 2023</b>
Hora da Sessão:	<b>09h00min horas</b> (horário de Brasília)
Informações:	Telefax (63) 3437-1248
Fornecimento dos Elementos Instrutores	Os Elementos Instrutores constantes deste Edital serão fornecidos exclusivamente em mídia removível tipo pen drive (o interessado deverá fornecer o CD virgem).

### 1. DO OBJETO

Constitui objeto do presente para Contratação de Empresa para serviço de CONTRATAÇÃO DE EMPRESA DE SERVIÇO EM ENGENHARIA, PARA RECAPEAMENTO COM CBUQ DE VIAS DO MUNICÍPIO DE CACHOEIRINHA – TO, referente ao Convênio nº 007/2017, processo nº 2017/38960/00992 conforme levantamento constante no memorial de cálculo da planilha orçamentária, orçamento físico financeiro e cronograma físico financeiro.

### 2. DAS CONDIÇÕES DE PARTICIPAÇÃO

2.1. Poderão participar da presente licitação as pessoas jurídicas do ramo pertinente ao objeto licitado, exceto consórcio.

2.2. Não poderá participar desta licitação as empresas que:

- Estiver impedida ou temporariamente suspensa de participar em licitação ou contratar com a Administração Pública Federal, estadual ou Municipal, salvo se comprovar a sua reabilitação;
- Incidir no estipulado no art. 9º da Lei nº. 8.666/93;





- c) Estiver incluída no Cadastro de Fornecedores Impedidos de Licitar e Contratar com a Administração Pública Municipal de Cachoeirinha – TO;
- d) Incorrer em outros impedimentos previstos em lei.
- e) Prova de idoneidade para contratar com a administração pública com a apresentação da Certidão Consolidada emitida pelo TCU – Tribunal de Contas da União, em atendimento aos princípios de simplificação e racionalização de serviços públicos digitais. Com fundamento legal: Lei nº 12.965, de 23 de abril de 2014, Lei nº 13.460, de 26 de junho de 2017, Lei nº 13.726, de 8 de outubro de 2018, Decreto nº 8.638 de 15, de janeiro de 2016.

### 3. DOS ESCLARECIMENTOS E IMPUGNAÇÕES

3.1. Os pedidos de esclarecimentos deverão ser encaminhados à Comissão de Licitações, no endereço, fax e/ou e-mail constados nas preliminares deste Edital, no prazo máximo de 5 (**cinco**) dias úteis antes da abertura da sessão.

3.2. Os pedidos de impugnação aos termos edilícios deverão ser protocolados junto à Comissão de Licitações, observadas as disposições do artigo 41 da Lei 8.666/93, devidamente digitados e assinados pelo representante legal do licitante, em original.

3.3. Os pedidos de esclarecimentos e impugnações deverão ser dirigidos à Comissão Permanente de Licitação não sendo aceito envio por e-mail, fax ou similar.

### 4. DOS ENVELOPES “HABILITAÇÃO” E “PROPOSTA COMERCIAL”

4.1. Os envelopes “Habilitação” e “Proposta Comercial” e deverão ser lacrados, opacos, indevassáveis e entregues na sessão pública de abertura deste certame, conforme endereço, dia e horário especificados.

4.2. A Comissão de Licitações não se responsabilizará por envelopes de “Habilitação” e “Proposta Comercial” enviados pelos correios ou quaisquer outras formas.

4.3. O Envelope 1 - **DOCUMENTOS DE HABILITAÇÃO** e o Envelope II - **PROPOSTA COMERCIAL** indicarão em sua parte externa e frontal os dizeres de quais documentos se encontram inseridos, conforme segue:

**PREFEITURA MUNICIPAL DE SÃO BENTO-TO**

COMISSÃO DE LICITAÇÕES

TOMADA DE PREÇOS N.º 01/2023

ENVELOPE N.º .....

PROPONENTE: .....

### 5. DA APRESENTAÇÃO DOS DOCUMENTOS





5.1. Os documentos a serem apresentados deverão:

a) Quando cópias, com registro de autenticação efetuado em cartório ou por servidor da Prefeitura de Cachoeirinha – TO, neste último constar data e assinatura do servidor;

b) Quando proposta, planilha orçamentária e cronograma, conter rubrica em todas as folhas e assinatura na última do responsável constituído (procurador) e o responsável técnico da empresa;

c) Ser preferencialmente grampeado, de modo a não conter folhas soltas, sem emendas, acréscimos, numerados sequencialmente em ordem crescente, em uma única via, sem borrões, rasuras, ressalvas, entrelinhas ou omissões, salvo se, inequivocamente, tais falhas não acarretarem lesões ao direito dos demais licitantes, prejuízo à Administração ou não impedirem a exata compreensão de seu conteúdo.

5.2. Os documentos expedidos via on-line (internet), que possam ser aferidos por meio eletrônico, dispensam autenticação.

5.3. **Não serão autenticados documentos na sessão da licitação.**

## 6. DO CREDENCIAMENTO

6.1. Os licitantes deverão credenciar, mediante a apresentação de carta ou procuração por instrumento público ou particular, um credenciado ou procurador, atribuindo-lhe poderes para praticar todos os atos próprios da licitação.

6.2. Cada licitante apresentar-se-á com apenas um representante legal, sendo que a não apresentação ou incorreção do documento de credenciamento não inabilitará o licitante, mas a ele será conferida a condição de não representado durante a sessão.

6.3. Os credenciados ou procuradores deverão estar munidos da Cédula de Identidade ou documento equivalente.

6.4. Em se tratando de sócio, proprietário ou dirigente da empresa proponente, deverão ser apresentadas cópias do respectivo Estatuto ou Contrato Social, no qual estejam expressos os seus poderes para exercerem direitos e assumir obrigações, e Cédula de Identidade.

6.5. Juntamente com o documento de comprovação do item anterior, a microempresa ou empresa de pequeno porte deverá apresentar a respectiva declaração, conforme **(MODELO 1)**.

## 7. DOS DOCUMENTOS DE HABILITAÇÃO (ENVELOPE I)

7.1. O Envelope I deverá conter, obrigatoriamente, documentos que comprovem os requisitos legais para: Habilitação Jurídica, Qualificação Técnica, Qualificação Econômico-Financeira, Regularidade Fiscal e Trabalhista e cumprimento do disposto no inc. XXXIII do art. 7º da Constituição Federal observada às seguintes premissas:

7.1.1. Os documentos deverão estar todos em nome do estabelecimento (matriz ou filial) que efetivamente apresentar a proposta de preços;



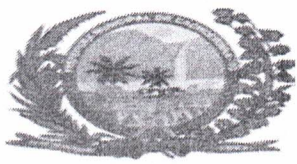

- a) Documento para habilitação, sujeito a prazo de validade, que não mencionar o respectivo prazo ou a data de vencimento, será considerado válido pelo prazo de 60 (sessenta) dias, contados da data de sua expedição;
- b) O Certificado de Registro Cadastral - CRC emitido pela Prefeitura de Cachoeirinha - TO, dentro do prazo de validade, expedido há mais de 3 (três) dias úteis do horário da abertura dos envelopes encerrado no dia 30 de janeiro de 2023 as 18:00 horas.

7.2. Para comprovação da **Habilitação Jurídica** os interessados deverão apresentar os seguintes documentos:

- a) Certificado de Registro Cadastral, emitido pela prefeitura de Cachoeirinha, na forma da Lei 8.666/1993;
- b) Registro comercial, no caso de empresa individual;
- c) Estatuto ou contrato social em vigor, devidamente registrado na Junta Comercial, em se tratando de sociedades comerciais e, no caso de sociedades por ações, acompanhado de documento de eleição de seus administradores;
- d) Inscrição do ato constitutivo, no caso de sociedades civis, acompanhada de prova da diretoria em exercício;
- e) Decreto de autorização, em se tratando de empresa ou sociedade estrangeira em funcionamento no País e ato de registro ou autorização para funcionamento, expedido pelo órgão competente, quando a atividade assim o exigir.
- f) Documentos dos sócios

7.3. Para a comprovação da **Qualificação Técnica** os licitantes deverão apresentar:

- a) Registro e quitação da empresa e dos responsáveis Técnicos da licitante no CREA (Conselho Regional de Engenharia) ou CAU (Concelho de Arquitetura e Urbanismo).
- b) Declaração de Responsabilidade Técnica pelos Serviços
- c) Quanto à Capacitação **Técnico-Profissional**: comprovação de que possui em seu corpo técnico, na data de abertura das propostas, profissional (is) de nível superior, ENGENHEIRO ou ARQUITETO, reconhecido(s) pelo CREA ou CAU, detentor(es) de atestado(s) de capacidade técnica devidamente registrado(s) no CREA ou CAU da região onde os serviços foram executados, acompanhado(s) da(s) respectiva(s) Certidão(os) de Acervo Técnico – CAT, expedida(s) por este(s) Conselho(s), que comprove(m) ter o(s) profissional(si) ter executado serviços compatível ao objeto licitado.
- d) A emitente do (s) atestado (s) relacionados à CAT não poderá ser a própria licitante.
- e) A comprovação do contrato social da licitante ou documento equivalente em que conste o profissional como sócio, diretor ou administrador; do contrato de trabalho firmado com a licitante (registrado em cartório) ou, ainda, de declaração de contratação futura do profissional detentor do atestado apresentado, desde que acompanhada de declaração de anuência do profissional.
- f) Declaração de Disponibilidade de Máquinas e Equipamentos
- g) A qualificação técnica de cada profissional deverá estar de acordo com as regulamentações da



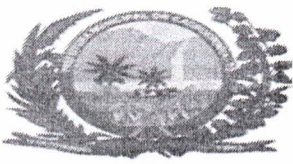

Resolução 218/1973 do CONFEA e do Decreto Federal nº 23.569/1993.

- h) Declaração de visita técnica ao local da Obra, expedido pelo Departamento de engenharia da Prefeitura Municipal Cachoeirinha ou MODELO 5 - Declaração de Conhecimento das Informações Locais para Execução do Objeto.
- i) Documentos necessários para Visita Técnica:
- j) Cópia da Carteira do CREA do (s) responsável (is) Técnico (s) pela Visita Técnica; b) Cópia da Certidão emitida pelo CREA em nome da empresa onde consta o nome do ART, que deve ser responsável técnico da licitante e detentor dos atestados a serem apresentados;
- k) A visita técnica ao local da obra será realizada antes da sessão.

7.4. Para a comprovação da **Qualificação Econômico-Financeira** os licitantes deverão apresentar:

- a) Balanço patrimonial e demonstrações do último exercício social, já exigíveis e apresentados na forma da lei, conforme disposto no Art. 31 inciso I, da Lei Nº. 8.666/93, com selo DHP do CRC, devidamente autenticados na Junta Comercial da sede ou domicílio da licitante ou publicado em diário oficial ou jornal de grande circulação.
- b) No caso de empresas optantes pelo simples nacional, deverão apresentar Declaração de Informações Socioeconômicas e Fiscais (DEFIS) da empresa atualizada, conforme determina a Lei Complementar nº 123, de 2006, art. 25, caput e a Resolução CGSN nº 140/2018
- c) O índice contábil deverá ser calculado e demonstrado em documento, pelos licitantes de acordo as técnicas correntes de contabilidade segundo a fórmula abaixo devidamente assinada por profissional contábil legalmente registrado e regular junto ao Conselho regional de contabilidade o qual deverá comprovar sua regularidade junto ao respectivo conselho, por meio da apresentação da certidão de regularidade, emitida em até trinta dias antes da data de abertura do presente certame;

**ILG = Ativo Circulante + Realizável a Longo Prazo ≥ 1 Passivo Circulante + Exigível a Longo Prazo**

- d) Garantia de participação, nos termos do art. 56 da lei nº 8.666/93, em valor estimado de 1% (um por cento) **do valor da obra que corresponde a R\$ 5.386,58 (cinco mil trezentos e oitenta e seis e cinquenta e oito reais)** que deverá ser prestada até o dia do certame, junto à coletoria do Município para emissão do **certificado de garantia**, ficando vedado e sem efeito, se realizada após essa data, a prestação da referida garantia (art. 31, III, §2º da Lei nº 8.666/93).
- e) São modalidades de garantia, na forma do art. 56, §1º da Lei nº 8.666/93: 8.4.2.1.1. Caução em dinheiro ou títulos da dívida pública, devendo essa última ter sido emitida sob a forma escritural, mediante registro em sistema centralizado de liquidação e de custódia autorizado pelo Banco Central do Brasil e avaliados pelos seus valores econômicos, conforme definido pelo Ministério da Fazenda;
- f) Seguro garantia;
- g) Fiança bancária.



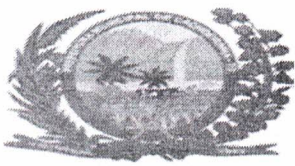

- h) A garantia deverá ser prestada com prazo de validade mínima de 60 (sessenta) dias consecutivos, contados da data prevista para entrega da proposta e, na hipótese da ocorrência de recursos administrativos e/ou judiciais, obrigatoriamente, a empresa licitante deverá providenciar a revalidação do prazo da garantia de participação prestada, sobre pena, de decair ao direito de participar das fases subsequentes desta licitação.
- i) A garantia de participação de que trata o item anterior será liberada em até 05 (cinco) dias úteis, depois de encerrada a fase de habilitação, para as licitantes inabilitadas, ou nesse mesmo prazo, depois de realizada a adjudicação desta licitação, para as licitantes classificadas na proposta comercial, exceto quanto à garantia da adjudicatária desta licitação, a qual somente poderá ser liberada, no mesmo prazo, após a data de assinatura do termo de contrato.
- j) A garantia prestada em dinheiro deverá ser realizada na Tesouraria do Município que emitira o DAM – Documento de Arrecadação Municipal, com a respectiva indicação da modalidade licitatória.
- k) Em todos os casos previstos no item anterior e nas datas apazadas, como forma de prestação de garantia o licitante deve prestá-la pessoalmente junto à tesouraria do município, que emitirá o **CERTIFICADO DE PRESTAÇÃO DE GARANTIA**.
- l) O Certificado de garantia prestados nas formas de Seguro Garantia e Fiança Bancaria, só será emitido pós-autenticidade dos mesmos perante os respectivos emitentes seguradores.
- m) Certidão Negativa de Falência ou Concordata, expedida pelo cartório distribuidor do estabelecimento da empresa.
- n) Certidão simplificada da junta comercial e específicas em nome da empresa e do proprietário ou sócios da licitante expedida a menos de 30 dias.

7.4.1. As empresas constituídas a partir de 2022 deverão apresentar Balanço de Abertura, na forma da lei.

7.5. Para a comprovação da **Regularidade Fiscal e Trabalhista** os licitantes deverão apresentar os seguintes documentos:

- a) Prova de inscrição no cadastro de contribuinte Municipal (Alvará de funcionamento), relativo ao estabelecimento do licitante e no cadastro estadual (SINTEGRA), e o cartão do CNPJ pertinente ao seu ramo de atividade e compatível com o objeto deste certame.
- b) Certidão negativa ou positiva com efeito de negativa quanto aos tributos Estaduais (ou distritais), relativamente à sede ou domicílio do proponente.
- c) Certidão negativa ou positiva com efeito de negativa quanto aos tributos Municipais (ou distritais), relativamente à sede ou domicílio do proponente.
- d) Certidão negativa ou positiva com efeito de negativa quanto aos tributos Municipais de Cachoeirinha
- e) Certificado de Regularidade perante o Fundo de Garantia por Tempo de Serviço - FGTS, expedido pela Caixa Econômica Federal.





GOVERNO MUNICIPAL DE CACHOEIRINHA – TO

CNPJ: 25.064.064.0001/87

AV. 21 de Abril, nº 1525 – Centro,

CEP: 77915-000-FONE: (63) 3437-1248



- f) Certidão negativa de débitos trabalhistas (CNDT), Certidão Negativa de Infrações Trabalhistas junto ao Ministério do Trabalho e Emprego/Secretaria de Inspeção do Trabalho e Certidão de Ação Trabalhista em Tramitação no TRT de abrangência do licitante.
- g) Declaração que não emprega funcionários públicos

**7.6. A comprovação do cumprimento do disposto no inc. XXXIII do art. 7º da Constituição Federal se dará através da Declaração firmada pelo licitante conforme (MODELO 7).**

## **8. DO JULGAMENTO DA HABILITAÇÃO**

8.1. O julgamento da habilitação será feito através do exame dos documentos apresentados, abrindo-se vista aos licitantes presentes.

8.2. Serão inabilitadas as empresas que deixarem de apresentar qualquer documento solicitado em desacordo com este Edital, ou apresentá-lo com vícios ou defeitos que prejudiquem o seu perfeito entendimento.

8.3. A Comissão Permanente de Licitação, após a abertura dos envelopes de habilitação, poderá, a seu critério exclusivo, suspender a reunião a fim de que possa melhor analisar os documentos apresentados, publicando o resultado nos meios oficiais, ou comunicação direta via email, ou fax.

8.4. Ocorrendo o caso previsto no item anterior, ou havendo solicitação de abertura de prazo recursal, os representantes presentes deverão rubricar os envelopes lacrados contendo as propostas, que ficarão em poder da Comissão Permanente de Licitação até que seja julgada a habilitação, inclusive os recursos.

8.5. Julgada a habilitação e decididos eventuais recursos interpostos, será marcada sessão pública para abertura dos envelopes de proposta comercial, com convocação dos licitantes habilitados via ofício ou publicação nos meios oficiais da Prefeitura de Cachoeirinha .

8.6. Os documentos para habilitação lacrada das empresas inabilitadas, que permanecerem em poder da Comissão Permanente de Licitação, serão destruídos em 30 (trinta) dias, a contar da data de adjudicação do certame.

## **9. DA PROPOSTA COMERCIAL (ENVELOPE II)**

9.1. A proposta comercial, conforme (MODELO 8), deverá ser datilografada ou digitada e deverá conter:

- a) Razão social, CNPJ, endereço completo, telefone e fax da empresa proponente;
- b) Especificações detalhadas do objeto proposto, conforme descrito no (ANEXO I);
- c) O valor global da proposta, com preços indicados em moeda corrente nacional, em algarismos arábicos, no máximo com duas casas decimais;
- d) Prazo de validade da proposta não inferior a 60 (sessenta) dias, a contar da data marcada para a abertura da sessão;







- e) Prazo de execução dos serviços de 30 (trinta) dias
- f) Dados bancários

9.2. Juntamente com a proposta comercial, deverá ser entregue:

- Planilha orçamentária.
- Relatório analítico com todos os custos (material e Equipamentos, Mão de Obra)
- Cronograma físico financeiro.
- Planilha de levantamento de eventos (PLE – modelo Caixa Econômica – planilha múltipla)
- BDI (Apresentado de acordo com a legislações aplicável, sob pena de Desclassificação da Proposta)
- Todas as tabelas com identificação da licitante com seu logo e seus dados

Data e assinatura do responsável técnico, e responsável legal devidamente identificados.

9.3. Os valores da proposta devem ser apresentados em moeda corrente nacional, em duas casas decimais.

9.4. Todas as despesas necessárias à execução do objeto não descritas na planilha orçamentária, como carga, transporte e descarga, encargos sociais, trabalhistas e previdenciários, tributos, tarifas, emolumentos, licenças, alojamento para atendimento dos serviços, seguro em geral, bem como encargos decorrentes de fenômenos de natureza infortunistica, trabalhista, responsabilidade civil para quaisquer danos e prejuízos causados ao Município de Cachoeirinha - TO e/ou terceiros, gerados direta ou indiretamente pela execução dos serviços, dentre outras, são de responsabilidade da proponente e devem estar incluídas na composição dos custos.

## 10. DO CRITÉRIO DE JULGAMENTO E ACEITABILIDADE DAS PROPOSTAS

10.1. Abertas as propostas, as mesmas serão lidas e rubricadas pela Comissão Permanente de Licitação, correndo o plenário para verificação e rubrica das licitantes presentes.

10.2. As propostas poderão ser submetidas a parecer técnico da Secretaria de Obras e Serviços Urbanos, antes do julgamento pela Comissão Permanente de Licitação.

10.3. Observadas as disposições contidas nos arts. 43 a 48 da Lei nº 8.666/93 será declarada vencedora a proposta que cotar o objeto na forma descrita neste Edital e ofertar o **MENOR PREÇO GLOBAL**.

10.4. O critério de aceitabilidade dos preços será o de compatibilidade com os preços de insumos e salários praticados no mercado, coerentes com a execução do objeto da licitação, observando que os valores unitários e o valor global da proposta não poderão, em qualquer caso, exceder ao valor estimado pela Administração.

10.5. Quando solicitado, o licitante deverá demonstrar a exequibilidade de seus preços por meio de planilha detalhada de custos, no prazo máximo de 02 (dois) dias úteis.

10.6. A Comissão Permanente de Licitação desclassificará as propostas que:



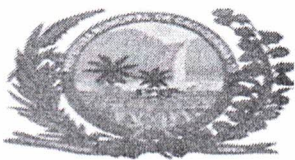

- a) Não atenderem às exigências contidas neste Edital ou que imponham condições não previstas neste mesmo ato convocatório;
- b) **Apresentarem preços manifestamente inexequíveis ou valores globais ou unitários superiores aos limites estabelecidos no item 10.4.**

10.7. Será assegurado, como critério de desempate, preferência de contratação para as MICROEMPRESAS e EMPRESAS DE PEQUENO PORTE, na forma da Lei Complementar nº 123/2006.

10.8. Entende-se por empate aquelas situações em que as propostas apresentadas pelas microempresas e empresas de pequeno porte sejam iguais ou até 10% (dez por cento) superiores à proposta mais bem classificada. No caso de empate entre duas ou mais propostas proceder-se-á da seguinte forma:

- a) A microempresa ou empresa de pequeno porte mais bem classificada deverá apresentar a proposta de desempate, o que deverá realizar no prazo de até 2 dias úteis a partir da ciência do julgamento;
- b) Apresentada proposta inferior àquela considerada vencedora do certame, será adjudicado em favor da microempresa ou empresa de pequeno porte o objeto licitado;
- c) Caso a microempresa ou empresa de pequeno porte mais bem classificada deixe de apresentar proposta, as demais empresas em situação de empate poderão também apresentar suas propostas, respeitada a ordem de classificação dos preços;
- d) No caso de equivalência dos valores apresentados pelas microempresas e empresas de pequeno porte que se encontrem no intervalo de desempate, será realizado sorteio entre elas para que se identifique aquela que primeiro poderá apresentar melhor oferta;
- e) Na hipótese da não contratação de microempresa ou empresa de pequeno porte com condição de desempate, o objeto será adjudicado em favor da proposta originalmente vencedora do certame.

Como critério de desempate, será assegurada preferência de contratação para MEs, EPPs ou COOPs **sediadas no âmbito local**, entendendo-se por empate aquelas situações em que as propostas apresentadas por MEs, EPPs ou COOPs, sejam iguais ou até 10% (dez por cento), superiores a melhor proposta classificada, conforme Decreto Federal 8.538/15. Para efeito do disposto no item acima, a MEs, EPPs ou COOPs mais bem classificada terá a oportunidade de apresentar proposta verbal no prazo máximo de 5 (cinco) minutos após a abertura das propostas, sob pena de preclusão;

10.9. A nova proposta de preços mencionada na alínea anterior deverá ser inferior àquela considerada vencedora do certame e deverá ser apresentada com planilha adequada no prazo máximo de 24h (vinte e quatro horas);

10.10. O resultado do julgamento das propostas será comunicado na sessão de abertura ou, se ocorrer a suspensão da sessão para análise, será publicado no Diário Oficial.

10.11. As propostas lacradas eventualmente desclassificadas, que permanecerem em poder da Comissão Permanente de Licitação, serão destruídas em 30 (trinta) dias, a contar da data de adjudicação do certame.





## 11. DOS RECURSOS

11.1. Somente serão aceitos recursos previstos no art. 109 da Lei 8.666/93, devidamente protocolizados e dirigidos à Comissão Permanente de Licitação não será aceito o via e-mail, ou fax.

11.2. Os recursos deverão ser apresentados digitados ou datilografados e assinados pelo representante legal do licitante, em original, vedado o envio via fax, e-mail e outros meios.

11.3. Decididos os recursos eventualmente interpostos, será dado conhecimento do resultado aos licitantes, através comunicação direta ou de publicação Diário Oficial.

## 12. DA ADJUDICAÇÃO E DA HOMOLOGAÇÃO

12.1. Julgadas as propostas e decididos os recursos eventualmente interpostos, a Comissão Permanente de Licitação encaminhará os autos ao ordenador da despesa para adjudicação ao licitante vencedor e homologação do certame.

## 13. DA GARANTIA DE EXECUÇÃO

13.1. Os Títulos da Dívida Pública somente serão aceitos se a proponente apresentar prova de que o mesmo foi escriturado no Sistema Centralizado de Liquidação e Custódia - SELIC, e seu valor econômico será aquele certificado pelo Ministério da Fazenda, conforme art. 61 da Lei Complementar 101/2000.

13.2. No caso de Fiança Bancária, esta deverá ser, a critério do contratado, fornecida por um banco localizado no Brasil.

13.3. No caso da opção pelo Seguro-Garantia, o mesmo será feito mediante entrega da competente apólice emitida por entidade em funcionamento no País, e em nome da contratante, cobrindo o risco de quebra do contrato.

13.4. Em qualquer caso, a garantia deverá ter um prazo suficiente para a execução da obra, sendo que a contratada deverá estar sempre atenta à data de seu vencimento para a renovação tempestiva.

13.5. A garantia prestada pela proponente vencedora será restituída ou liberada em até 10 (dez) dias consecutivos após a conclusão final dos serviços, objeto deste Edital, mediante a apresentação do termo de recebimento definitivo.

13.6. O resgate de caução de garantia de execução do contrato, ou o valor que dela restar, dar-se-á mediante a apresentação do termo de recebimento definitivo do objeto licitado, fornecido pela Secretaria de Obras e Serviços Urbanos, observadas as disposições contratuais.





#### 14. DO CONTRATO E DOTAÇÃO ORÇAMENTÁRIA

14.1. Após a homologação, a adjudicatária será convocada para prestar a garantia de execução indicada no item 13 e para assinatura de instrumento contratual relativo ao objeto, devendo comparecer no prazo máximo de 03 (três) dias úteis contados da notificação, prorrogável por até igual período quando solicitado justificadamente pelo interessado.

14.2. Antes da assinatura do instrumento contratual, a empresa vencedora poderá ser convocada para apresentar a composição dos seus custos, relativos a materiais, mão-de-obra e equipamentos, para fins de constar em seu contrato de prestação de serviços, cuja apresentação deverá ser realizada no prazo improrrogável de até 02 (dois) dias úteis, sob as penalidades previstas neste edital.

14.3. O contrato será firmado conforme minuta constante no Anexo III.

14.4. O prazo de vigência contratual será de 06 (seis) meses, contados a partir da assinatura, podendo ser prorrogado nos termos da legislação.

14.5. Fica facultado à Administração, quando o vencedor não assinar o instrumento contratual, no prazo e condições estabelecidos, convocar os licitantes remanescentes, na ordem de classificação, para fazê-lo em igual prazo, forma e condições, inclusive o preço do primeiro colocado.

14.6. Quando notificado antes da efetiva conclusão da execução do objeto, a Contratada fica obrigada a aceitar, nas mesmas condições de sua proposta, os acréscimos ou supressões que se fizerem necessários até o limite de 25% (vinte e cinco por cento) do valor contratual, conforme previsto no § 1º do art. 65 da Lei 8.666/93, mediante justificativa técnica por parte do ordenador da despesa.

14.7. A critério exclusivo e mediante prévia autorização da Secretaria de Obras e Serviços Urbanos, a contratada poderá, em regime de responsabilidade solidária, sem prejuízo das suas responsabilidades contratuais e legais, subcontratar parte dos serviços, desde que não alterem substancialmente as cláusulas pactuadas.

14.8. No caso de subcontratação, esta será autorizada em casos excepcionais e abrangerá somente até 30% (trinta por cento) dos serviços, observados os termos do art. 72 da Lei nº 8.666/93, sujeitando-se a subcontratada às mesmas condições de habilitação exigidas no certame, às responsabilidades contratuais e às legais, até o limite da subcontratação.

14.9. Aplicam-se, no que couberem, as disposições contidas nos arts. 54 a 88 da Lei 8.666/93 independentemente de transcrição.





14.10. As despesas com a presente prestação de serviços correrão à conta da dotação orçamentária consignada no projeto/atividade: 08.15.451.0005.1028, Pavimentação, de vias públicas e Distritos; Natureza da Despesa: 4.4.90.51.00, e Fonte de Recurso: 1701000000, indicados no item 5 do Termo de Referência, ANEXO II.

#### **15. DA EXECUÇÃO DO OBJETO, FISCALIZAÇÃO E MEDIÇÕES.**

15.1. O objeto deverá ser executado conforme condições do Termo de Referência constante no ANEXO II e em observância aos elementos instrutores fornecidos.

15.2. O prazo de execução dos serviços será de 01 (um) meses, contados da expedição da Ordem de Serviços, que será ofertada de acordo com a disponibilidade orçamentária e financeira da Prefeitura Municipal.

15.3. O(s) profissional (is) responsável (is) técnico(s) pela execução dos serviços objeto deste certame deverá (ão), obrigatoriamente, ser o(s) detentor (es) do(s) Atestado(s) de Capacidade Técnica apresentado(s) para qualificação técnica (item 7.3.b) e fazer(em) parte do quadro técnico da empresa durante todo o período de execução do objeto, conforme registro junto ao CREA/CAU.

15.4. A fiscalização dos serviços ficará a cargo da Secretaria Municipal de Obras e Serviços Urbanos, obrigando-se a Contratada a facilitar, de modo amplo e completo, a ação dos fiscais, permitindo-lhes livre acesso a todas as áreas e os locais onde se encontrarem depositados os materiais e equipamentos destinados à execução dos serviços referidos no presente Edital. Fica ressalvado que a efetiva ocorrência da fiscalização não exclui nem restringe a responsabilidade da Contratada na execução dos serviços, que deverão apresentar perfeição absoluta.

15.5. Os fiscais da Secretaria Municipal de Obras e Serviços Urbanos terão amplos poderes para, mediante instruções por escrito:

- a) A qualquer momento e desde que achar necessário, solicitar à Contratada a substituição de parte ou de toda a equipe técnica responsável pelos serviços, caso constate que a mesma não tenha reais condições técnicas para a execução dos trabalhos, em observação às Normas da ABNT e demais especificações e recomendações necessárias ao bom andamento das atividades referente à execução dos serviços, objeto deste Edital;
- b) Recusar materiais ou equipamentos de má qualidade ou não especificados e exigir sua retirada dos serviços;
- c) Suspender a execução de quaisquer serviços em desacordo com as normas da ABNT, especificações e recomendações da Secretaria de Obras e Serviços Urbanos, exigindo sua reparação por conta da Contratada;





- d) Determinar ordem de prioridade na execução dos serviços;
- e) Exigir a presença do Responsável Técnico no local da execução dos serviços.

15.6. Primeira medição sera feita dos serviços executados, as quais deverão ser concluídas até 15(quinze) dias do mês subsequente, conforme planilha de quantidades e preços unitários e de acordo com cronograma físico-financeiro, o qual poderá ser modificado diante da necessidade de adequações na realização dos serviços.

15.7. As medições sempre deverão estar de acordo com o cronograma físico-financeiro da obra, não sendo admitido à Contratada atrasar ou adiantar os serviços, sem autorização da Prefeitura Municipal.

15.8. Emitida a medição, a contratada deverá apresentar na sede da Secretaria de Finanças a Nota Fiscal correspondente ao valor medido, que será encaminhada ao órgão competente para ser reconhecida e atestada.

## 16. DO PAGAMENTO E DO REAJUSTE

16.1. O Município somente pagará a contratada as notas fiscais vinculadas às medições dos serviços efetivamente executados, conforme critérios de medição e preços constantes do Contrato decorrente desta licitação.

16.2. Os pagamentos serão realizados em 30 (trinta) dias, contados do recebimento e atesto das Notas Fiscais de Serviços.

16.3. Os preços ofertados e adjudicados serão considerados fixos e irremovíveis pelo período de um ano e, quando for o caso, serão reajustados anualmente para mais ou para menos a partir da data da apresentação da proposta, pelo INCC da Fundação Getúlio Vargas, específico do ramo da construção civil, ou outro índice que venha a substituí-lo. Os índices de reajuste, apurados pelo INCC, terão como teto máximo a variação do preço SINAPI. A fórmula de reajuste a ser aplicada é a seguinte:

**R = [(Im - Io) / Io] x P**, onde:

**R** = valor do reajustamento procurado;

**Im** = índice relativo ao da data do adimplemento da obrigação;

**Io** = índice inicial - refere-se ao índice de custos ou de preços correspondentes à data fixada para entrega da proposta da licitação;

**P** = preço unitário contratado.



16.4. Para fins de contagem do prazo para reajuste anual, não serão computados os atrasos nos serviços



havidos por responsabilidade da Contratada.

## 17. DAS SANÇÕES ADMINISTRATIVAS

17.1. Pelo não cumprimento total ou parcial dos serviços, o Município poderá sujeitar a empresa adjudicatária às penalidades seguintes:

- a) Multa de 10% (dez por cento) do valor global do serviço, no caso de inexecução total da obrigação;
- b) Multa de 10% (dez por cento) do valor correspondente à parte não cumprida, no caso de inexecução parcial da obrigação;
- c) Multa de 0,3% (três décimos por cento) por dia, no caso de inexecução diária do objeto, até o máximo de 30 (trinta) dias, a partir dos quais será considerado descumprimento parcial da obrigação, conforme alínea anterior;
- d) Suspensão temporária do direito de licitar e impedimento de contratar com o Município de Cachoeirinha, pelo prazo que for fixado pela Administração em função da natureza e da gravidade da falta cometida;
- e) Declaração de inidoneidade para licitar ou contratar com a Administração Pública, considerando, para tanto, reincidências de faltas, sua natureza e gravidade.

17.2. Quando o proponente não assinar o contrato, estará sujeito à multa do item 17.1.a e à penalidade do item 17.1.d ou 17.1.e, além de decair o direito à execução do objeto.

17.3. As sanções administrativas poderão ser aplicadas sem prejuízo da cobrança de perdas e danos e das ações penais cabíveis.

17.4. As multas aplicadas serão descontadas do pagamento devido pela Prefeitura ou, não sendo possível, deverão ser recolhidas pelo licitante em até 30 (trinta) dias, contados da intimação, sob pena de inscrição em Dívida Ativa para cobrança judicial.

17.5. A aplicação das penalidades independerá de qualquer interpelação administrativa ou judicial, sendo exigível desde a data do ato, fato ou omissão que lhe tiver dado causa.

17.6. As penalidades serão aplicadas pelo órgão ordenador da despesa, através da Procuradoria Geral do Município, sem prejuízo das sanções cíveis ou penais cabíveis, ou de processo administrativo.

17.7. O proponente será cientificado, por escrito, da penalidade aplicada, ficando com o prazo de 5 (cinco) dias úteis para, se o desejar, recorrer à Secretaria de Administração.





17.8. A suspensão de participar em licitação e contratar com a Administração Pública, além das penalidades civil, penal e criminal, poderão ser também aplicadas àqueles que:

- a) Apresentarem declaração ou qualquer documento falso, fraudado ou cometerem fraude fiscal;
- b) Aliciar demais concorrentes ou formar conluio entre interessados.

## 18. DAS DISPOSIÇÕES GERAIS

18.1. Este edital deverá ser lido e interpretado na íntegra, e após apresentação da proposta, não serão aceitas alegações de desconhecimento ou discordância de seus termos.

18.2. A presente licitação poderá ser revogada por razões de interesse público, decorrente de fato superveniente devidamente comprovada, ou anulada, em todo ou em parte, por ilegalidade de ofício ou por provocação de terceiros, mediante parecer escrito e devidamente comprovado.

18.3. A Comissão Permanente de Licitação, no interesse da Administração, poderá relevar omissões puramente formais observadas na proposta e habilitação, desde que não contrariem a legislação vigente e não comprometam a lisura da licitação sendo possível a promoção de diligência destinada a esclarecer ou a complementar a instrução do processo, para esse fim específico.

18.4. Os casos omissos serão resolvidos pela Comissão Permanente de Licitação com a interpretação da legislação própria, princípios constitucionais e o direito público interno, sem prejuízo de solicitação de parecer jurídico da Assessoria Jurídica do Município.

18.5. Fica eleito o foro de ANANAS – TO para resolver questões relativas ao presente Edital.

18.6. Informações complementares que visem obter maiores esclarecimentos sobre o presente certame serão prestadas pela Comissão de Licitações da Prefeitura Municipal de Cachoeirinha, em horário comercial, de segunda a sexta-feira, pelo telefax (063) 3437-1248.

Cachoeirinha – TO, aos 16 dias do mês de Janeiro de 2023.

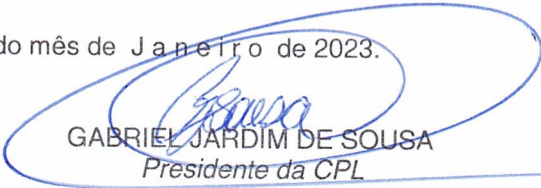
  
GABRIEL JARDIM DE SOUSA  
Presidente da CPL







GOVERNO MUNICIPAL DE CACHOEIRINHA – TO  
CNPJ: 25.064.064.0001/87  
AV. 21 de Abril, nº 1525 – Centro,  
CEP: 77915-000-FONE: (63) 3437-1248



ANEXO I - ESPECIFICAÇÕES DO OBJETO

Item	Quant.	Un	Especificação	Vlr. Total Máximo
1	1	Serv	Para Contratação de Empresa para serviço de CONTRATAÇÃO DE EMPRESA DE SERVIÇO EM ENGENHARIA, PARA RECAPEAMENTO COM CBUQ DE VIAS DO MUNICÍPIO DE CACHOEIRINHA – TO, Referente ao Convênio nº 007/2017, conforme levantamento constante no memorial de cálculo da planilha orçamentária, orçamento físico financeiro e cronograma físico financeiro.	R\$ 538.657,99



**PLANILHA ORÇAMENTARIA**

Obra: Recapeamento Asfáltico com CBUQ  
 Local: Cachoeirinha - TO - Entrada Cidade  
 Área(m²): 8.100,00 M2  
 Proposta: 2017 / 38960 / 00992

Referências:  
 SINAPI 06/2022 - Não Desonerado  
 Leis Sociais Sem Desoneração = 118,34%(Hora) 74,43%( Mês)  
 BDI Não Desonerado = 22,00%

Codigo	Descrição	Unid	Qtde	Unitario	Unitário Com BDI 22,00%	Total Com BDI 22,00%	Preços SINAPI
<b>1</b>	<b>SERVIÇOS PRELIMINARES</b>						
1.1	<b>CANTEIRO DE OBRAS</b>						
1.1.1	PLACA DE OBRA EM CHAPA DE ACO GALVANIZADO	M2	8,00	R\$ 420,00	R\$ 512,40	R\$ 4.099,20	Insumo 4813
					<b>Sub-Total</b>	<b>R\$ 4.099,20</b>	
<b>2</b>	<b>PAVIMENTAÇÃO</b>						
2.1	<b>REVESTIMENTO EM CBUQ</b>						
2.1.1	EXECUÇÃO DE PINTURA DE LIGAÇÃO COM EMULSÃO ASFÁLTICA RR-2C. AF_11/2019	M2	8.100,00	R\$ 2,65	R\$ 3,23	R\$ 26.163,00	96402
2.1.2	EXECUÇÃO DE PAVIMENTO COM APLICAÇÃO DE CONCRETO ASFÁLTICO, CAMADA DE ROLAMENTO - EXCLUSIVE CARGA E TRANSPORTE. AF_11/2019	M3	243,00	R\$ 1.416,42	R\$ 1.728,03	R\$ 419.911,29	95995
2.1.3	TRANSPORTE COM CAMINHÃO BASCULANTE DE 10 M³, EM VIA URBANA PAVIMENTADA, DMT ATÉ 30 KM (UNIDADE: TXKM). AF_07/2020	txKm	18.624,49	R\$ 1,63	R\$ 1,99	R\$ 37.062,74	95878
2.1.4	TRANSPORTE COM CAMINHÃO BASCULANTE DE 10 M³, EM VIA URBANA PAVIMENTADA, ADICIONAL PARA DMT EXCEDENTE A 30 KM (UNIDADE: TXKM). AF_07/2020	txKm	63.323,27	R\$ 0,64	R\$ 0,78	R\$ 49.392,15	93596
2.1.5	TRANSPORTE COM CAMINHÃO TANQUE DE TRANSPORTE DE MATERIAL ASFÁLTICO DE 20000 L, EM VIA URBANA PAVIMENTADA, DMT ATÉ 30KM (UNIDADE: TXKM). AF_07/2020	txKm	109,35	R\$ 1,91	R\$ 2,33	R\$ 254,79	102332
2.1.6	TRANSPORTE COM CAMINHÃO TANQUE DE TRANSPORTE DE MATERIAL ASFÁLTICO DE 20000 L, EM VIA URBANA PAVIMENTADA, ADICIONAL PARA DMT EXCEDENTE A 30 KM (UNIDADE: TXKM). AF_07/2020	txKm	1.888,11	R\$ 0,77	R\$ 0,94	R\$ 1.774,82	102333
					<b>Sub-Total</b>	<b>R\$ 534.558,79</b>	
<b>TOTAL DA OBRA COM B.D.I.</b>						<b>22,00%</b>	<b>R\$ 538.657,99</b>

Cachoeirinha - TO, 20 de outubro de 2022

**BRUNO CARREIRO**  
**SANTOS:01603798145**  
 Assinado de forma digital por  
 BRUNO CARREIRO  
 SANTOS:01603798145

Dados: 2023.01.18 14:46:36 -03'00'

BRUNO CARREIRO SANTOS  
 ENG. CIVIL  
 CREA 201065/D-TO



## COMPOSIÇÃO ANALÍTICA DO BDI CONFORME ACÓRDÃO 2622/2013 TCU PLENÁRIO SEM DESONERAÇÃO

OBRA: Recapeamento Asfáltico com CBUQ  
 PROPONENTE: Prefeitura Municipal de Cachoeirinha - TO  
 CONVÊNIO: 2017 / 38960 / 00992  
 TIPOLOGIA DE OBRA: Construção de Rodovias e Ferrovias

Para o tipo de obra "Construção de Rodovias e Ferrovias" enquadram-se: a construção e recuperação de: auto-estradas, rodovias e outras vias não-urbanas para passagem de veículos, vias férreas de superfície ou subterrâneas (inclusive para metropolitanos), pistas de aeroportos. Esta classe compreende também: a pavimentação de auto-estradas, rodovias e outras vias não-urbanas; construção de pontes, viadutos e túneis; a instalação de barreiras acústicas; a construção de praças de pedágio; a sinalização com pintura em rodovias e aeroportos; a instalação de placas de sinalização de tráfego e semelhantes, conforme classificação 4211-1 do CNAE 2.0. Também enquadram-se a construção, pavimentação e sinalização de vias urbanas, ruas e locais para estacionamento de veículos; a construção de praças, pista de atletismo, campos de futebol e calçadas para pedestres; elevados, passarelas e ciclovias; metrô e VLT.

ITEM	DESCRIÇÃO	VALORES DE REFERÊNCIA - %			ADOTADO - %
		MÍNIMO	MÁXIMO	MÉDIA	
1	Administração Central	3,80	4,67	4,01	4,03
2	Lucro	6,64	8,69	7,30	7,00
3	Despesas Financeiras	1,02	1,21	1,11	1,10
4	Seguro e Garantia	0,32	0,74	0,40	0,50
5	Risco	0,50	0,97	0,56	0,75
6	TRIBUTOS				<b>6,65</b>
6.1	ISS (**) (***)	Conforme legislação específica			3,00
6.2	PIS	Conforme legislação específica			0,65
6.3	COFINS	Conforme legislação específica			3,00
7	<b>BDI SEM DESONERAÇÃO</b>	<b>19,60</b>	<b>24,23</b>	<b>20,97</b>	<b>22,00</b>
7.1	Desoneração	Alíquota para orçamento com desoneração			<b>0,00</b>
7.2	<b>BDI DA OBRA</b>				<b>22,00</b>

Conforme legislação tributária municipal, definir estimativa de percentual da base de cálculo para o ISS:	100,00%
Sobre a base de cálculo, definir a respectiva alíquota do ISS (entre 2% e 5%):	3,00%
Obs: Base de cálculo do ISSQN: 3,00% em acima de 100% (3% do valor global da nota fiscal)	

Os valores de BDI acima foram calculados com emprego da fórmula prevista no acórdão 2622/2013 - TCU - Plenário:

$$BDI = \frac{(1 + AC + S + R + G)(1 + DF)(1 + L)}{(1 - I)} - 1$$

Onde:

AC = taxa de rateio da Administração Central;

S = taxa de seguros;

R = taxa de risco e imprevistos;

G = garantias exigidas em edital;

DF = taxa das despesas financeiras;

L = taxa de lucro bruto;

I = taxa de tributos (PIS, CONFINS e ISS);

Cachoeirinha-TO, 20 / 10 / 2022

**BRUNO CARREIRO**

**SANTOS:01603798**

145

Assinado de forma digital por  
 BRUNO CARREIRO  
 SANTOS:01603798145  
 Dados: 2023.01.18 14:42:55  
 -03'00'

Paulo Macedo Damacena  
 Prefeito Municipal

**BRUNO CARREIRO SANTOS**  
 ENG. CIVIL  
 CREA 201065/D-TO



## CRONOGRAMA FISICO E FINANCEIRO

**Obra:** Recapeamento Asfáltico com CBUQ  
**Local :** Cachoeirinha - TO - Entrada Cidade  
**Área(m²):** 8.100,00 M2  
**Proposta:** 2017 / 38960 / 00992

Item	SERVIÇO	TOTAL DO ITEM		30 DIAS	
		VALOR	%	VALOR	%
1	SERVIÇOS PRELIMINARES	4.099,20	0,76%	4.099,20	100,00%
2	PAVIMENTAÇÃO	534.558,79	99,24%	534.558,79	100,00%
	<b>Total Geral</b>	<b>538.657,99</b>	<b>100,00%</b>	<b>538.657,99</b>	<b>100,00%</b>
	<b>Totais R\$ / acumulados</b>			<b>538.657,99</b>	<b>100,00%</b>

Cachoeirinha - TO, 20 de outubro de 2022

**BRUNO CARREIRO**  
**SANTOS:01603798**

Assinado de forma digital por  
 BRUNO CARREIRO  
 SANTOS:01603798145  
 Dados: 2023.01.18 14:43:28  
 -03'00'

145

\_\_\_\_\_  
 BRUNO CARREIRO SANTOS  
 ENG. CIVIL  
 CREA 201065/D-TO





## MEMORIAL DE CÁLCULO

**Obra:** Recapeamento Asfáltico com CBUQ  
**Local :** Cachoeirinha - TO - Entrada Cidade  
**Área(m²):** 8.100,00 M2  
**Proposta:** 2017 / 38960 / 00992

ITEM	SERVIÇOS	UNID.	TOTAL
1	<b>SERVIÇOS PRELIMINARES</b>		
1.1	<b>CANTEIRO DE OBRAS</b>		
1.1.1	<b>PLACA DE OBRA EM CHAPA DE ACO GALVANIZADO</b> <b>A = C X L</b> Placa do Convenio: A = 4,00 x 2,00 = 8,00 m²	M2	8,00
2	<b>PAVIMENTAÇÃO</b>		
2.1	<b>REVESTIMENTO EM CBUQ</b>		
2.1.1	<b>EXECUÇÃO DE PINTURA DE LIGAÇÃO COM EMULSÃO ASFÁLTICA RR-2C.</b> <b>AF_11/2019</b> A = Largura da Via x Comprimento da Via Trecho com largura média de 6,75m = Área = 1.200 x 6,75 =	M2	8.100,00
2.1.2	<b>EXECUÇÃO DE PAVIMENTO COM APLICAÇÃO DE CONCRETO ASFÁLTICO,</b> <b>CAMADA DE ROLAMENTO - EXCLUSIVE CARGA E TRANSPORTE.</b> <b>AF_11/2019</b> Volume = Área de Recapeamento x Espessura do Recapeamento Volume = 8.100,00 x 0,03 = 243,00 m³	M3	243,00
2.1.3	<b>TRANSPORTE COM CAMINHÃO BASCULANTE DE 10 M³, EM VIA URBANA</b> <b>PAVIMENTADA, DMT ATÉ 30 KM (UNIDADE: TXKM). AF_07/2020</b> Transporte CBUQ = (Volume x 2,5548 t/m³) * Distancia até fornecedor mais próximo, cidade de Governador Edson Lobão (132km)  Transporte CBUQ = (243,00 x 2,5548 t/m³) x 30km, sendo DMT até 30km	txKm	18.624,49
2.1.4	<b>TRANSPORTE COM CAMINHÃO BASCULANTE DE 10 M³, EM VIA URBANA</b> <b>PAVIMENTADA, ADICIONAL PARA DMT EXCEDENTE A 30 KM (UNIDADE:</b> <b>TXKM). AF_07/2020</b> Transporte CBUQ = (Volume x 2,5548 t/m³) * Distancia até fornecedor mais próximo, cidade de Governador Edson Lobão (132km)  Transporte CBUQ = (243,00 x 2,5548 t/m³) x 102km, excedente do DMT até 30km	txKm	63.323,27
2.1.5	<b>TRANSPORTE COM CAMINHÃO TANQUE DE TRANSPORTE DE MATERIAL</b> <b>ASFÁLTICO DE 20000 L, EM VIA URBANA PAVIMENTADA, DMT ATÉ 30KM</b> <b>(UNIDADE: TXKM). AF_07/2020</b> Transporte RR-2C = (Área x 0,00045 t/m²) * Distancia até fornecedor em Palmas (548km) Transporte = (8.100,00 x 0,00045 t/m²) x 30 (DMT até 30km) Transporte = (8.100,00 x 0,00045 t/m²) x 30 (DMT até 30km)	txKm	109,35

Para o transporte de materiais betuminosos:

**OBS:** O consumo de emulsão RR-2C para pintura de ligação na composição é 0,00045 t/m².



## MEMORIAL DE CÁLCULO

**Obra:** Recapeamento Asfáltico com CBUQ  
**Local :** Cachoeirinha - TO - Entrada Cidade  
**Área(m²):** 8.100,00 M2  
**Proposta:** 2017 / 38960 / 00992

ITEM	SERVIÇOS	UNID.	TOTAL
2.1.6	<b>TRANSPORTE COM CAMINHÃO TANQUE DE TRANSPORTE DE MATERIAL ASFÁLTICO DE 20000 L, EM VIA URBANA PAVIMENTADA, ADICIONAL PARA DMT EXCEDENTE A 30 KM (UNIDADE: TXKM). AF_07/2020</b>  Transporte RR-2C = (Área x 0,00045 t/m²) * Distancia até fornecedor em Palmas (548km) Transporte = (8.100,00 x 0,00045 t/m²) x 518km (Excedente DMT de 30km) Transporte = (8.100,00 x 0,00045 t/m²) x 518km (Excedente DMT de 30km)  Para o transporte de materiais betuminosos: <b>OBS:</b> O consumo de emulsão RR-2C para pintura de ligação na composição é 0,00045 t/m².	txKm	1.888,11

Cachoeirinha - TO, 20 de outubro de 2022

**BRUNO CARREIRO**  
**SANTOS:016037981**  
**45**

Assinado de forma digital por  
BRUNO CARREIRO  
SANTOS:01603798145  
Dados: 2023.01.18 14:46:11 -03'00'

BRUNO CARREIRO SANTOS  
ENG. CIVIL  
CREA 201065/D-TO



# **MEMORIAL DESCRITIVO – ESPECIFICAÇÕES TÉCNICAS**

**Obra:** Recapeamento de Vias Urbanas de Cachoeirinha – TO.

**Convênio:** 2017 / 38960 / 00992

**Local:** Avenida Palmeiras – Bairro Bela Vista.

**Proponente:** Município de Cachoeirinha - TO

**CNPJ:** 25.064.064/0001-87

## **INTRODUÇÃO**

O presente memorial descritivo e especificações técnicas refere-se ao recapèamento da Avenida Palmeiras, no Bairro Bela Vista de Cachoeirinha - TO, sendo do trevo da BR-230 até o Cruzamento das 3 Bocas, a ser executado no Município de Cachoeirinha - Tocantins e deverá ser executado conforme especificações e normas técnicas abaixo.

## **JUSTIFICATIVA**

O pavimento existente é com Concreto Betuminoso Usinado a Quente (CBUQ), o mesmo está em bom estado de conservação, apresentando problemas pontuais, como trincas, desgastes e pequenos buracos. A escolha deste trecho, para que o mesmo seja recapeado com mais uma camada de 3cm de CBUQ, será para a preservação da base e do pavimento existente, aumentando assim a vida útil do pavimento, sendo este o acesso principal, onde temos o maior fluxo de veículos da cidade. Todos os serviços necessários a recuperação do pavimento, como tapa-buraco, remendos, etc., será realizado por equipe própria da prefeitura municipal de Cachoeirinha -TO.





## **01.00 – SERVIÇOS PRELIMINARES**

### **01.01 – Placa de obra em chapa de aço galvanizado**

Deverá ser fixada no local definido juntamente com o responsável pelo acompanhamento da obra, uma placa nas dimensões mínimas de 4,00 x 2,00 m para a placa modelo da prefeitura, sendo área total de 8,00 m<sup>2</sup>, mantendo as proporções e em chapa galvanizada #22. O fundo da placa deverá ser pintado e o texto poderá ser em adesivos ou pintura em esmalte sintético. O modelo da placa será fornecido pela contratante através de sua fiscalização contendo todas as informações a respeito da construção. Ao lado deverá ser instalado a placa com informações dos responsáveis técnicos pela obra.

### **02.00 – RECAPEAMENTO COM CBUQ**

Serão aproveitados os mesmos meio-fio existentes, nas duas margens dos trechos a serem pavimentados, a prefeitura será responsável pela execução de todo o serviço de tapa-buraco do pavimento danificado, tais como realização de remendos superficiais, medidas para retardar a propagação de trincas, recuperação da base do pavimento, eliminação de trincas, etc. Os serviços de recapeamento asfáltico sobre vias já pavimentadas com revestimento asfáltico, deverão ser executadas com o asfalto do tipo Concreto Betuminoso Usinado à Quente (C.B.U.Q.) de espessura mínima de 3cm (três centímetros).

Deverão ser removidos os materiais argilosos e vegetais em toda a superfície de pedras onde serão revestidas com capa asfáltica. A superfície deverá ser varrida e lavada de forma que todos os detritos sejam retirados, possibilitando que a superfície fique limpa e isenta de pó. A varredura deverá ser procedida através de vassoura mecânica ou equipamento similar, enquanto que a lavagem deverá ser efetuada por meio de caminhão pipa equipada de mangueira d'água de alta pressão.

### **02.01 – Pintura de ligação com emulsão RR-2C**

A pintura de ligação consistirá na distribuição de uma película, de material betuminoso diretamente sobre a superfície do calçamento existente, previamente limpo.

Para a execução da pintura da ligação, será empregada emulsão asfáltica catiônica do tipo RR-2C. A taxa de aplicação, para a emulsão asfáltica, será de 0,45 kg/m<sup>2</sup>. A distribuição do ligante deverá ser feita por veículo apropriado ao tipo caminhão espargidor, equipado com bomba reguladora da pressão e sistema completo de aquecimento; as barras de distribuição devem permitir ajustes verticais e larguras variáveis de espalhamento devendo também estar aferido este equipamento. A mistura não deve ser distribuída quando a temperatura ambiente for inferior a 10° C ou em dias de chuva.

O controle da quantidade de emulsão espargida na pista será feito através da colocação de uma bandeja na pista, com peso e área conhecidos da mesma, sendo que após a passagem do carro distribuidor, através de uma simples pesagem obtém-se a quantidade de ligante usado. O serviço será aceito, uma vez que seja atendida a taxa de aplicação mínima de 0,45 kg/m<sup>2</sup> de ligante.



## **02.02 – Execução de Pavimento com Aplicação de Concreto Asfáltico, Camada de Rolamento**

O Concreto Betuminoso Usinado à Quente (C.B.U.Q.) será produzido na usina de asfalto à quente, sendo para o cálculo de transporte foi utilizado a usina mais próxima que está localizada em Governador Edson Lobão a distância de 132km de Cachoeirinha - TO, atendendo aos requisitos especificados. Ao sair do misturador, a massa deve ser descarregada diretamente nos caminhões basculantes e transportada para o local de aplicação. Os caminhões utilizados no transporte deverão possuir lona para proteger e manter a temperatura da mistura asfáltica a ser aplicada na obra. A descarga da mistura será efetuada na caçamba de uma vibro-acabadora de asfalto, a qual irá proceder ao espalhamento na pista que deverá ter como objetivo a pré-conformação da seção de projeto e deverá permitir que a espessura mínima seja de 3cm (três centímetros).

A camada de rolamento consiste na aplicação de Concreto Betuminoso Usinado a Quente (C.B.U.Q.), com uma espessura constante mínima compactada de 3cm (três centímetros), por meio de vibro-acabadora, sobre o pavimento existente regular em toda a pista de rolamento dos veículos.

Para este serviço são previstos os seguintes equipamentos: rolo compactador liso autopropelido, rolo de pneus e vibro- acabadora.

A massa asfáltica deverá ser aplicada na pista somente quando a mesma se encontrar seca e o tempo não se apresentar chuvoso ou com neblina.

A compactação da massa asfáltica deverá ser constituída de duas etapas: a rolagem inicial e a rolagem final. A rolagem inicial será executada com rolo de pneus tão logo seja distribuída a massa asfáltica com vibro- acabadora. A rolagem final será executada com rolo tandem ou rolo autopropelido liso, com a finalidade de dar acabamento e corrigir irregularidades.

Após o término da operação, pode-se liberar para o trânsito, desde que a massa asfáltica já tenha resfriado.

### **Medição:**

O Concreto Betuminoso Usinado à Quente (C.B.U.Q.) para capa será medido através da quantidade executada e metros quadrados, onde no trecho a ser medido o serviço deverá ter sido finalizado, já liberado para o trânsito.

### **Especificações para Usinagem de CBUQ- CAP 50/70:**

O concreto asfáltico é definido como sendo uma mistura flexível, resultante do processamento a quente, em uma usina apropriada de agregado mineral graduado e cimento asfáltico de petróleo, espalhada e comprimida a quente.



### **Materiais Asfálticos:**

Os materiais asfálticos utilizados para a execução do concreto asfáltico deverão satisfazer as exigências do Instituto Brasileiro de Petróleo. O material a ser utilizado é o cimento asfáltico de petróleo - CAP-50/70.

### **Materiais Pétreos:**

Os materiais pétreos ou agregados deverão ser constituídos de uma composição de diversos tipos (tamanho das partículas), divididos basicamente em agregados graúdos e miúdos. Estes deverão ser de pedra britada e isentos de materiais decompostos e matéria orgânica, e ser constituídos de fragmentos sãos e duráveis.

### **Mistura:**

A mistura asfáltica consistirá em uma mistura uniforme de agregados e cimento asfáltico do tipo CAP-50/70, de maneira a satisfazer os requisitos a seguir especificados:  
O concreto asfáltico deve ser misturado em uma usina fixa ou móvel, gravimétrica ou volumétrica. Obedecendo a taxa de 2,5548 t/m<sup>3</sup>.

### **Mobilização:**

A mobilização da empresa contratada compreende a instalação inicial e a colocação, no canteiro da obra, dos meios necessários ao início da execução dos serviços. Todo o serviço de sinalização necessário à segurança das obras e dos pedestres e veículos é imprescindível e de responsabilidade da CONTRATADA.

Deve ser dada prioridade, no canteiro, a colocação de caminhão pipa, caminhão espargidor, vibro-acabadora, rolo de pneus e rolo tipo tandem.

- a) Sequência da Execução, Os trabalhos devem ser atacados na seguinte sequência:
  - Correção das deformações plásticas existentes;
  - Limpeza geral do pavimento existente;
  - Pintura de ligação sobre o pavimento;
  - Execução da camada de rolamento em CBUQ, espessura de 3cm;
  - Compactação da camada aplicada de CBUQ;
  - Limpeza do canteiro de trabalho;
  - Desmobilização do canteiro de trabalho.
  
- b) Desmobilização: a desmobilização compreenderá a completa limpeza dos locais da obra e a retirada das máquinas e dos equipamentos.



### Disposições gerais:

Sinalização provisória da obra, inclusive desvio de tráfego:

Com o objetivo de proporcionar segurança para a execução da obra será realizada a sinalização provisória, inclusive desvio de tráfego, sendo que a Contratada deverá apresentar o plano de sinalização, de acordo com as etapas de execução da obra por trechos a fiscalização da prefeitura. Para garantir a correta aplicação das normas de segurança da obra deverão ser adotadas todas as diretrizes a serem definidas pela Prefeitura Municipal. Nenhum serviço deverá ser iniciado sem a implantação prévia da sinalização de segurança, devendo ser rigorosamente observada a sua manutenção enquanto perdurarem as condições de obra que o justifiquem. Recomenda-se especial atenção na manutenção da sinalização horizontal e vertical nos locais de desvio de tráfego.

Será obrigatório o controle tecnológico das obras de pavimentação asfáltica, e será exigido da empresa executora da obra o Laudo Técnico de Controle Tecnológico e os resultados dos ensaios realizados para cada etapa dos serviços, conforme exigências normativas do DNIT. O Laudo Técnico de Controle Tecnológico e os resultados dos ensaios devem ser entregues obrigatoriamente a fiscalização da Prefeitura Municipal de Cachoeirinha - TO a cada medição realizada.

Cachoeirinha - TO, 18 de agosto de 2022.

**BRUNO CARREIRO**  
**SANTOS:01603798**  
**145**

Assinado de forma digital por  
BRUNO CARREIRO  
SANTOS:01603798145  
Dados: 2023.01.18 14:41:18  
-03'00'

Bruno Carreiro Santos  
Engenheiro Civil  
Crea 201065/D-TO



# RELATÓRIO FOTOGRÁFICO

**Obra:** Recapeamento de Vias Urbanas de Cachoeirinha – TO.

**Convênio:** 2017 / 38960 / 00992

**Local:** Avenida Palmeiras – Bairro Bela Vista.

**Proponente:** Município de Cachoeirinha - TO

**CNPJ:** 25.064.064/0001-87



**Foto 01:** Início Av. das Palmeiras, Vista Trevo da BR.



**Foto 02:** Início Vista da Av. das Palmeiras.

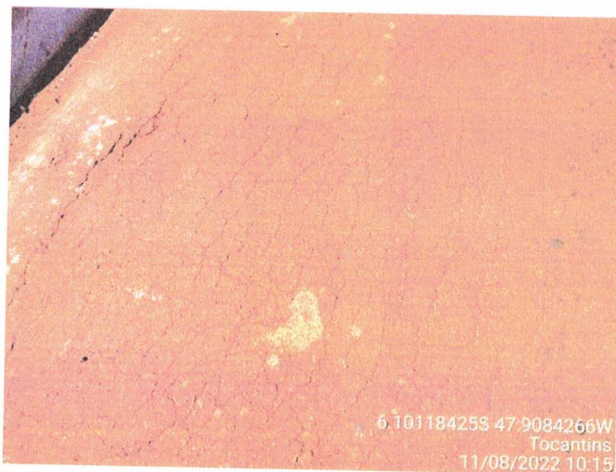

**Foto 03:** Pavimento com desgaste em alguns trechos.



**Foto 04:** Pavimento com desgaste em alguns trechos.





**Foto 05:** Pavimento com desgaste em alguns trechos.



**Foto 06:** Pavimento com desgaste em alguns trechos.



**Foto 07:** Pavimento com desgaste em alguns trechos.

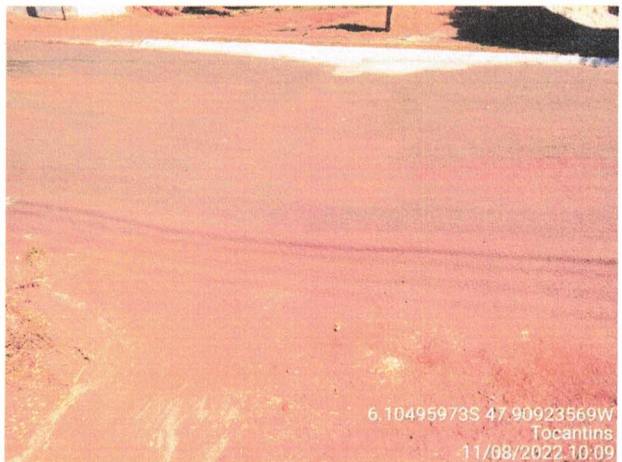

**Foto 08:** Pavimento com desgaste em alguns trechos.



**Foto 09:** Pavimento com desgaste em alguns trechos.



**Foto 10:** Pavimento com desgaste em alguns trechos.





**Foto 11:** Pavimento com desgaste em alguns trechos.



**Foto 12:** Pavimento com desgaste em alguns trechos.



**Foto 13:** Pavimento com desgaste em alguns trechos.



**Foto 14:** Pavimento com desgaste em alguns trechos.



**Foto 15:** Pavimento com desgaste em alguns trechos.



**Foto 16:** Pavimento com desgaste em alguns trechos.





Foto 17: Vista geral do pavimento da Av. Palmeiras.



Foto 18: Vista geral do pavimento da Av. Palmeiras.



Foto 19: Vista geral do pavimento da Av. Palmeiras.



Foto 20: Vista geral do pavimento da Av. Palmeiras.



Foto 21: Vista geral do pavimento da Av. Palmeiras.



Foto 22: Vista geral do pavimento da Av. Palmeiras.



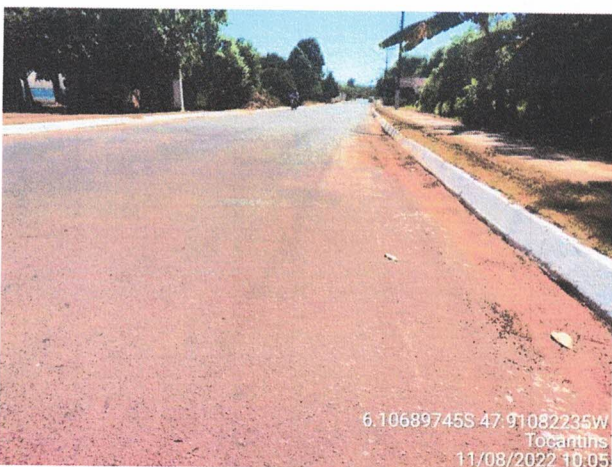

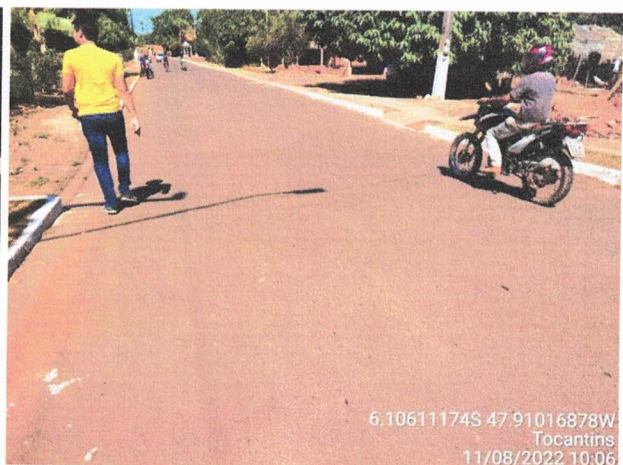

**Foto 23:** Final do trecho a recapear, cruzamento das 3 Bocas.

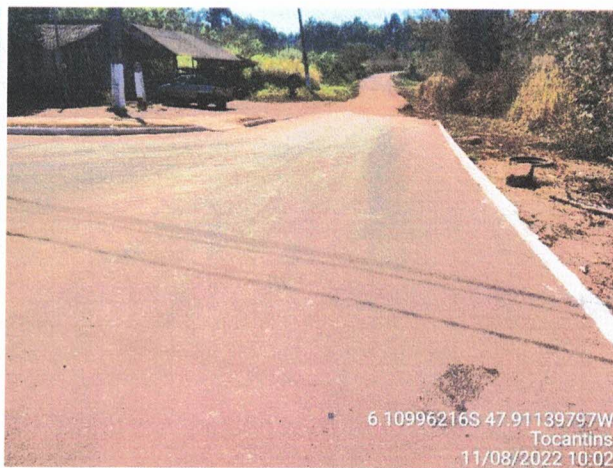

**Foto 24:** Final do trecho a recapear, cruzamento das 3 Bocas.

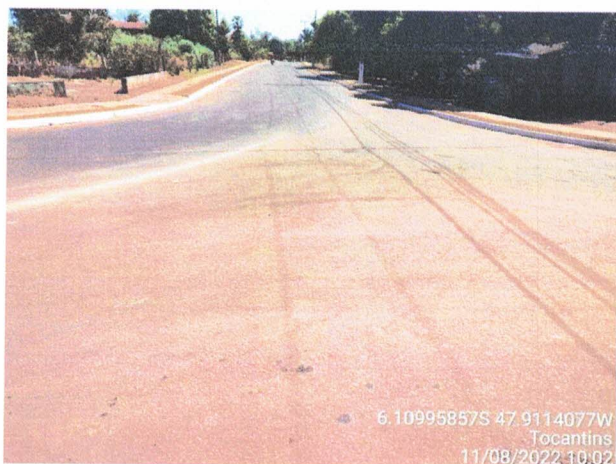

**Foto 25:** Final do trecho a recapear, cruzamento das 3 Bocas.



**Foto 26:** Final do trecho a recapear, cruzamento das 3 Bocas.

Cachoeirinha – TO, 18 de agosto de 2022.

**BRUNO CARREIRO**  
**SANTOS:0160379**  
**8145**

Assinado de forma digital  
por BRUNO CARREIRO  
SANTOS:01603798145  
Dados: 2023.01.18  
14:49:22 -03'00'

Bruno Carreiro Santos  
Engenheiro Civil  
CREA: 201065/D-TO





PERFIL TRANSVERSAL DO PAVIMENTO  
TRECHO DE 01 A 03  
ESCALA: 1:50

PLANTA DE SITUAÇÃO E LOCALIZAÇÃO  
ESCALA: 1:6.000

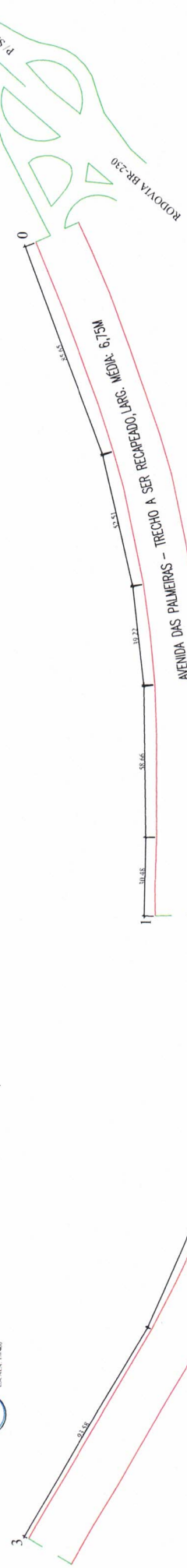

TRECHO - 01  
ESCALA: 1:100

TRECHO - 02  
ESCALA: 1:100

TRECHO - 03  
ESCALA: 1:100

LEGENDA

- TRECHO 01 a 03: A RECAPEAR COM CBUQ ESP. 3CM
- TRECHO 04 e 05: A RECAPEAR COM CBUQ ESP. 3CM

PREFEITURA

**PROJETO DE RECAPEAMENTO DE VIAS**

OBRA: RECAPEAMENTO COM CBUQ EM RUAS DO MUNICÍPIO  
CIDADE: CACHOEIRINHA - TO  
TIPO DA OBRA: PÚBLICA  
CONVÊNIO: 2017 / 38960 / 00992

R.E. - PROJETO: Assinado de forma digital por  
BRUNO CARREIRO  
SANTOS:01603798  
145  
Data de: 2023.01.18 14:47:09  
-03:00  
Empreiteira Civil Bruno Carreiro Santos - CREA: 2010085/O-TO  
PROPRIETÁRIO:



PMA USO DO RECAPENTE	
PREFEITURA MUNICIPAL DE CACHOEIRINHA - TO	
QUADRO DE ÁREAS:	ÁREA DE CBUQ ESP. 3CM: 1.100,00 m <sup>2</sup>
PROJETO:	ENGENHEIRO: AVENIDA DAS PALMEIRAS
ESCALA:	DATA: 08/2022
INDICADA:	PROJETO / 2022
ESCALA:	DECORR: RES2017 FOLHA NOME:
INDICADA:	BRUNO
ESCALA:	BRUNO
INDICADA:	01-01

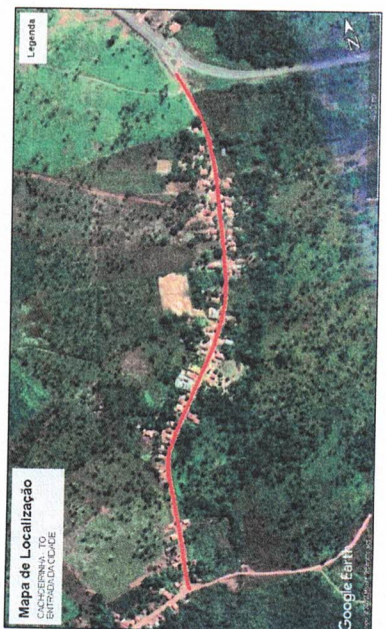

PLANTA DE LOCAÇÃO RECAPEAMENTO  
ESCALA: 1:500



# DMT MATERIAL BETUMINOSO

**Obra:** Recapeamento Asfáltico com CBUQ de Vias do Município conforme projeto.

**Cidade:** Cachoeirinha - TO

**Local:** Rua das Palmeiras – Conforme Projeto.

**Área:** 8.100,00 m<sup>2</sup>

**Convênio:** 2017 / 38960 / 00992

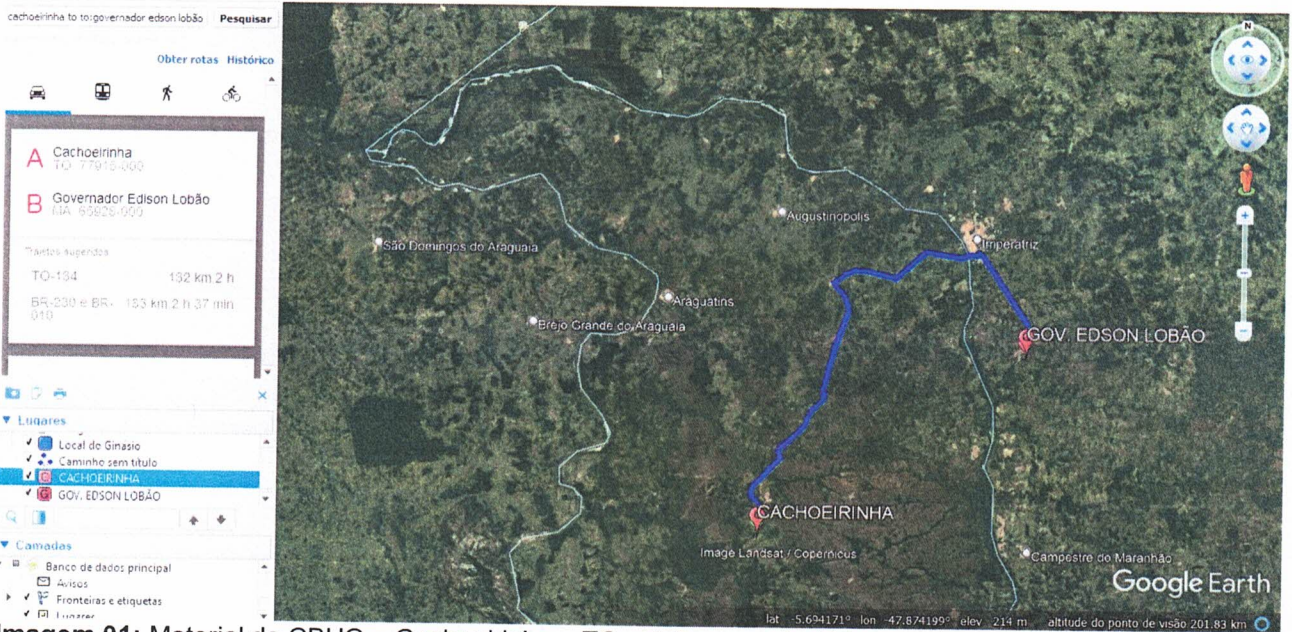

**Imagem 01:** Material do CBUQ – Cachoeirinha – TO até Governador Edson Lobão – MA / DMT: 132km.

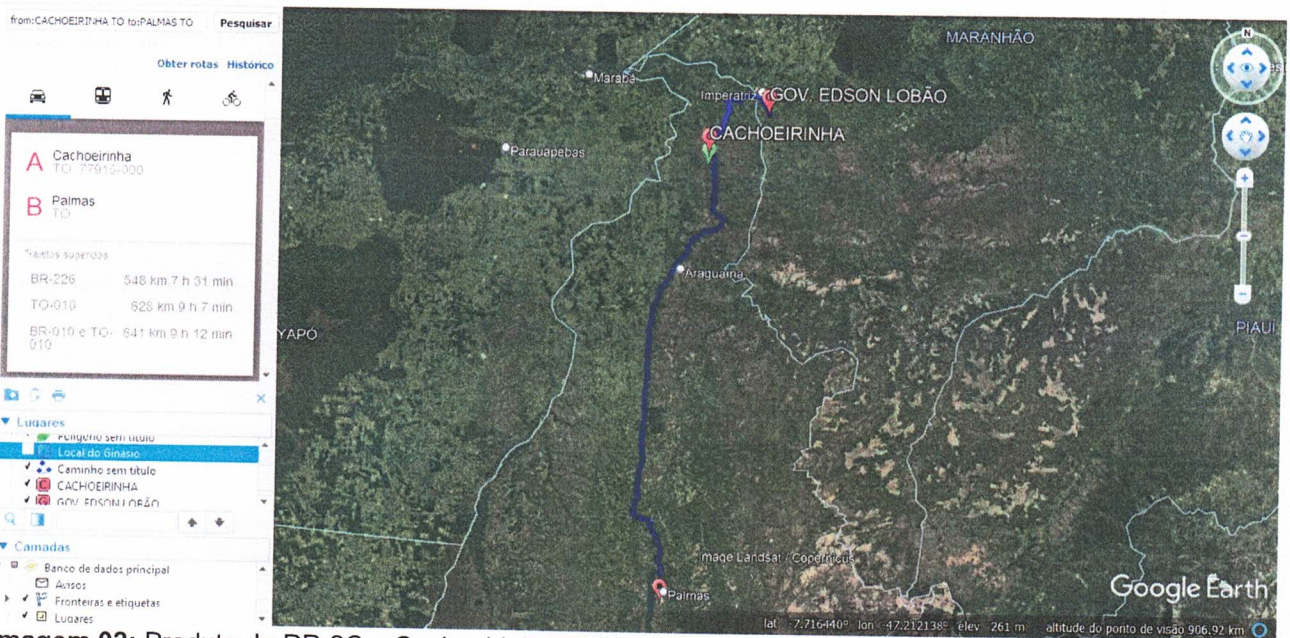

**Imagem 02:** Produto do RR-2C – Cachoeirinha – TO até Palmas – TO / DMT: 548km.

**BRUNO CARREIRO**  
**SANTOS:0160379**  
**8145**

Cachoeirinha - TO, 20 de outubro de 2022.  
Assinado de forma digital por  
BRUNO CARREIRO  
SANTOS:01603798145  
Dados: 2023.01.18 14:45:41  
-03'00'

Bruno Carreiro Santos  
Engenheiro Civil  
Crea 201065/D-TO



302 Norte, Alameda 01, Lote 03 – Plano Diretor Norte – Palmas/TO  
CEP: 77006-336 | TEL.: (63) 3218-2600 | www.to.gov.br/naturatins

## DECLARAÇÃO DE DISPENSA DE LICENCIAMENTO AMBIENTAL

Nº: DDLA\_213/2022

Vencimento em: 20/10/2024 08:50:17

**PALMAS, sexta-feira, 21 de outubro de 2022**

O Instituto Natureza do Tocantins - NATURATINS, com base na legislação ambiental e demais normas pertinentes, e tendo em vista o contido no expediente protocolado sob o número acima citado, expede a presente declaração ao responsável a seguir qualificado, dispensando de licenciamento ambiental a atividade/empreendimento abaixo especificado.

### IDENTIFICAÇÃO DO TITULAR

**Nome/Razão Social:** PREFEITURA MUNICIPAL DE CACHOEIRINHA  
**CPF/CNPJ:** 25.064.064/0001-87

### IDENTIFICAÇÃO DA ATIVIDADE

- Grupo : **SIMPLIFICA VERDE**
- SELECIONE O SERVIÇO DO SIMPLIFICA VERDE.: **DECLARAÇÃO DE DISPENSA DE LICENCIAMENTO AMBIENTAL – DDLA**
- MUNICÍPIO: **Cachoeirinha**
- SELECIONE A ATIVIDADE QUE DESEJA EMITIR A DDLA: **INFRAESTRUTURA DE TRANSPORTE LINEAR - IMPLANTAÇÃO E REVITALIZAÇÃO DE PAVIMENTAÇÃO EM VIAS URBANAS (ASFÁLTICA, BLOQUETE, RÍGIDA, ETC.)**
- A PAVIMENTAÇÃO SERÁ PARA IMPLANTAÇÃO DE LOTEAMENTOS? **NÃO**
- SERÁ EXECUTADA EM VIAS COM DRENAGEM PLUVIAL PRÉ-EXISTENTE OU EXECUÇÃO COM DRENAGEM PLUVIAL SUPERFICIAL?: **SIM**

### LOCALIZAÇÃO DA ATIVIDADE

**Relação dos nomes das vias:** Rua das Palmeiras

**Extensão das vias (m):** 1.200,00

**Zona:** URBANA

**Coordenadas geográficas:**

Coordenada Geográfica de início:		
Ponto:	Latitude :	Logitude:
RUA DAS PALMEIRAS INICIO	6°05'59.76" S	47°54'31.28" O
Coordenada Geográfica do final:		
Ponto:	Latitude :	Logitude:
R. DAS PALMEIRAS FIM	6°06'35.77" S	47°54'41.10" O



302 Norte, Alameda 01, Lote 03 – Plano Diretor Norte – Palmas/TO  
 CEP: 77006-336 | TEL.: (63) 3218-2600 | www.to.gov.br/naturatins

**Município:** Cachoeirinha

#### CONDICIONANTES

- Não intervir em Unidades de Conservação de Proteção integral, Áreas de Proteção Permanente - APP e áreas protegidas por lei, exceto nos casos de interesse social previstos em lei;
- Dar destinação adequada aos resíduos sólidos conforme Lei Nacional nº 12.305/2010;
- Solicitar a Declaração de Uso Insignificante ou Portaria de Outorga nos casos de captação superficial ou subterrânea;
- Dar destinação adequada aos efluentes sanitários tanto na fase de implantação como na etapa de funcionamento do empreendimento, enviando-os para a rede pública de coleta de esgotos, se houver, ou destinando-os para o sistema fossa séptica e sumidouro de acordo com NBR 7229/93 e NBR 13969/97 da ABNT;
- Cumprir todos os cuidados ambientais previstos na legislação ambiental, nos regulamentos e nas normas técnicas brasileiras e implantar todas as medidas de mitigação com vistas a inibir danos ao meio ambiente e a terceiros;

#### OBSERVAÇÕES GERAIS

- O Naturatins declara que a presente atividade é dispensada de licenciamento ambiental estadual conforme Instrução Normativa 01/2017.
- No caso de fiscalização por ventura do desenvolvimento da atividade, será avaliada se a mesma se enquadra nas condicionantes definidas na presente declaração, ficando o requerente sujeito as sanções legais em caso divergência das informações declaradas e as identificadas em campo.
- O Naturatins reserva-se o direito de revogar a presente Declaração no caso de descumprimento de suas condicionantes ou de qualquer dispositivo que fira a Legislação Ambiental vigente, assim como, a omissão ou falsa descrição de informações relevantes que subsidiam a sua expedição, ou superveniência de graves riscos ambientais e de saúde.
- A presente declaração de dispensa de licenciamento está sendo concedida com base nas informações prestadas pelo interessado e não dispensa e nem substitui, outros alvarás ou certidões exigidas pela Legislação Federal, Estadual ou Municipal;
- Esta declaração não produz efeitos jurídicos de cessão e/ou aquisição sobre direito de posse e direitos reais como: de propriedade (uso, gozo e disposição), de superfície, de usufruto, de servidão, de habitação, de uso, de penhor, de hipoteca, de anticrese e direito do promitente comprador de imóvel; bem como demais direito inerentes à propriedade móvel e imóvel sobre a área e bens delimitados e discriminados nesta licença; nem mesmo direito adquirido, produzindo somente efeitos jurídicos nos limites da Legislação Ambiental e de competência do Naturatins dentro de seu poder de polícia preventivo e repressivo.





ANEXO II  
PROJETO BASICO/TERMO DE REFERÊNCIA

1. DEMANDANTE: Secretaria Municipal de habitação e Obras.

2. OBJETO:

Constitui objeto deste projeto basico para Contratação de Empresa para serviço de CONTRATAÇÃO DE EMPRESA DE SERVIÇO EM ENGENHARIA, PARA RECAPEAMENTO COM CBUQ DE VIAS DO MUNICÍPIO DE CACHOEIRINHA – TO, referente ao Convênio nº 007/2017, conforme levantamento constante no memorial de cálculo da planilhaorçamentária, orçamento físico financeiro e cronograma físico financeiro.

3. RECURSOS VINCULADOS:

Sim Convênio nº 007/2017

4. JUSTIFICATIVA:

O pavimento existente é com Concreto Betuminoso Usinado a Quente (CBUQ), o mesmo está em bom estado de conservação, apresentando problemas pontuais, como trincas, desgastes e pequenos buracos. A escolha deste trecho, para que o mesmo seja recapeado com mais uma camada de 3cm de CBUQ, será para a preservação da base e do pavimento existente, aumentando assim a vida útil do pavimento, sendo este o acesso principal, onde temos o maior fluxo de veículos da cidade. Todos os serviços necessários a recuperação do pavimento, como tapa buraco.

5. PREVISÃO ORÇAMENTÁRIA E CLASSIFICAÇÃO DA DESPESA:

FUNCIONAL PROGRAMATICA	NATUREZA DA DESPESA	FONTE
08.15.451.0005.1028	4.4.90.51.00	170100000000

6. QUANTIFICAÇÃO E ESPECIFICAÇÕES TÉCNICAS:

Conforme Anexo I e elementos instrutores fornecidos.

7. VALOR ESTIMADO:

O valor total estimado para prestação dos serviços é de R\$ **538.657,99** (trezentos e oitenta e cinco mil e cinquenta e sete reais e cinquenta e cinco centavos).

8. PRAZO DE ENTREGA:

A entrega será em 30 (trinta) dias, contados a partir da assinatura da Ordem de Serviço, conforme cronograma físico-financeiro.

9. LOCAL DE ENTREGA:

- No local de construção na cidade.

O recapeamento da Avenida Palmeiras, no Bairro Bela Vista de Cachoeirinha - TO, sendo do trevo da BR-230 até o Cruzamento das 3 Bocas, a ser executado no Município de Cachoeirinha – Tocantins.

10. CONDIÇÕES GERAIS:





### DAS OBRIGAÇÕES DAS PARTES:

Além das obrigações resultantes da observância da Lei 8.666/93, são obrigações da CONTRATADA:

- O proponente vencedor será responsável pelos encargos trabalhistas, previdenciários, fiscais e comerciais, resultantes da execução desta Licitação.
- O proponente vencedor será responsável pelos danos causados direta ou indiretamente à Administração, bem como a terceiros, decorrentes de sua culpa ou dolo, não excluindo ou reduzindo esta responsabilidade à fiscalização ou o acompanhamento pelo órgão interessado.
- O proponente reconhece ao Município de Cachoeirinha – TO, o direito de, a critério deste, descontar dos pagamentos devidos o valor de multas e demais sanções pecuniárias previstas na Licitação.
- O proponente não poderá sem anuência do Município de Cachoeirinha - TO, modificar quaisquer especificações desta Licitação.
- O proponente é obrigado a permitir e facilitar a fiscalização ou supervisão pelo Município de Cachoeirinha - TO, da execução do serviço, em qualquer momento, devendo prestar as informações e esclarecimentos solicitados.
- O proponente é obrigado a participar ao Município a ocorrência de qualquer fato ou condição que possa atrasar ou impedir a execução do objeto no todo ou em parte.
- O proponente é obrigado a reparar, corrigir, remover, reconstruir ou substituir, às suas expensas, no total ou em parte, o objeto desta Licitação em que se verificarem vícios, defeitos ou incorreções.
- O proponente deverá seguir rigorosamente as normas e padrões estabelecidos em lei, bem como diligenciar para que os serviços estejam em perfeitas condições, não podendo conter quaisquer vícios.

Além das obrigações resultantes da observância da Lei 8.666/93, são obrigações da CONTRATANTE

- Cumprir todos os compromissos financeiros assumidos com a CONTRATADA;
- Notificar, formal e tempestivamente, a CONTRATADA sobre as irregularidades observadas no cumprimento do contrato;
- Notificar a CONTRATADA por escrito e com antecedência, sobre multas, penalidades e quaisquer débitos de sua responsabilidade;
- Aplicar as sanções administrativas contratuais pertinentes, em caso de inadimplemento.

### QUALIFICAÇÃO TÉCNICA

- Certificado de Registro ou Inscrição do licitante no conselho Regional de Engenharia e Agronomia (CREA) e/ou Conselho Regional de Arquitetura e Urbanismo (CAU), dentro do prazo de validade, que comprove atividade relacionada com o objeto da licitação;
- As comprovações de capacidades serão feitas por um ou mais atestados vinculados às Certidões emitidas pelo CREA/CAU, fornecidos por pessoas jurídicas direito público ou privado, devidamente acompanhadas das respectivas certidões completas e acervo técnico (CAT) também emitido pelo CREA/CAU, referentes à execução de edificação (ões), sendo admitida a somatória de atestados





GOVERNO MUNICIPAL DE CACHOEIRINHA – TO

CNPJ: 25.064.064.0001/87

AV. 21 de Abril, nº 1525 – Centro,

CEP: 77915-000-FONE: (63) 3437-1248



- Capacidade Técnico-Profissional: Comprovação de que a licitante possui em seu quadro permanente, na data fixada para a entrega dos envelopes documentação e proposta, profissional com formação de nível superior, ou outro devidamente reconhecido pela entidade competente, detentor de atestado de responsabilidade técnica, comprovando que o profissional indicado, executou obras ou serviços de características semelhantes, limitadas estas exclusivamente as parcelas de maior relevância técnica ou valor significativo do objeto licitado.

OBS:

1. A comprovação do vínculo profissional se fará com a Certidão de Pessoa Jurídica emitida pelo CREA/CAU na validade, onde conste o nome do profissional como Responsável Técnico ou membro do Quadro Técnico.
  - O profissional informado pelo licitante deverá participar efetivamente da obra ou serviço objeto da licitação, admitindo-se a substituição por profissionais de experiência equivalente ou superior, desde que aprovado pela Administração.
  - **Capacidade Técnico-Operacional: Comprovação que a licitante possui aptidão para desempenho de atividade compatível com o objeto da licitação, em característica e quantidades, através de atestado(s) com as parcelas de maior relevância técnica ou valor significativos do objeto licitado.**

#### 11. CONSIDERAÇÕES PARA CONTRATAÇÃO

O prazo de vigência do contrato objeto deste termo de referência será de 30 (trinta) dias, contados da sua assinatura do instrumento contratual, podendo o mesmo ser prorrogado nos termos da legislação.

BRUNO CARREIRO SANTOS  
ENGENHEIRO CIVIL  
CREA 201065/D-TO







GOVERNO MUNICIPAL DE CACHOEIRINHA – TO  
CNPJ: 25.064.064.0001/87  
Av. 21 de Abril, nº 1525 – Centro,  
CEP: 77915-000-FONE: (63) 3437-1248



### ANEXO III - MINUTA DO CONTRATO

CONTRATO DE PRESTAÇÃO DE SERVIÇOS Nº.        /2022,  
CELEBRADO NA FORMA E CONDIÇÕES SEGUINTEs, DE UM  
LADO COMO CONTRATANTE, O MUNICÍPIO DE CACHOEIRINHA  
, E DE            OUTRO,            COMO            CONTRATADA,  
.....

**CONTRATANTE:** A PREFEITURA MUNICIPAL DE CACHOEIRINHA - TO, instituição de direito público, inscrita no CNPJ/MF sob o nº 25.064.064.0007/87, com sede na rua 21 de Abril, nº1525, Centro, Cachoeirinha – TO; aqui denominada CONTRATANTE, representada neste ato pelo Prefeito, o Sr. PAULO MACEDO DAMACENA, inscrito no R.G nº \_\_\_\_\_, \_\_\_/TO, portador do CPF nº \_\_\_\_\_, residente e domiciliado nesta Cidade

**CONTRATADA:** \_\_\_\_\_, pessoa jurídica de direito privado, com sede \_\_\_\_\_, inscrita no CNPJ nº \_\_\_\_\_, por seu Representante Legal, têm justos e certos o presente Contrato, mediante as cláusulas e condições seguintes:

#### CLÁUSULA PRIMEIRA - FUNDAMENTO LEGAL

**1.1** O presente contrato decorre da Adjudicação na forma da Lei nº 8.666, de 21 de junho de 1993, tudo constante do processo protocolado nesta Prefeitura Municipal de Cachoeirinha - TO **TOMADA DE PREÇOS n.º 01/2023**, que passam a fazer parte integrante deste instrumento, independente de transcrição.

#### CLÁUSULA SEGUNDA – OBJETO

**2.1** O objeto do presente é a **Contratação de Empresa para serviço de CONTRATAÇÃO DE EMPRESA DE SERVIÇO EM ENGENHARIA, PARA RECAPEAMENTO COM CBUQ DE VIAS DO MUNICÍPIO DE CACHOEIRINHA – TO, referente ao Convênio nº 007/2017, conforme levantamento constante no memorial de cálculo da planilha orçamentária, orçamento físico financeiro e cronograma físico financeiro.** Conforme especificações constantes no Edital convocatório.

#### CLÁUSULA TERCEIRA - CONDIÇÕES ESPECIAIS

**3.1** A CONTRATADA obriga-se a executar os serviços em perfeita harmonia e concordância com as normas adotadas pelo CONTRATANTE, com especial observância dos termos do instrumento da Licitação deste contrato, seus anexos e modelos, no regime de execução de empreitada por preço global.

**3.2** A CONTRATADA e o (s) profissionais (is) responsável (is) pela execução dos serviços deverão manter inscrição no CREA/CAU do Tocantins durante todo o período deste contrato, ou apresentar o visto da unidade regional de referido Conselho neste Estado.

**3.3** O(s) profissional (is) responsável (is) técnico(s) pela execução dos serviços objeto deste contrato deverá (ão), obrigatoriamente, ser o(s) detentor (es) do(s) Atestado(s) de Capacidade Técnica apresentado(s) para qualificação técnica na licitação e fazer(em) parte do quadro técnico da empresa durante todo o período de execução do objeto, conforme registro junto ao CREA/CAU.

**3.3** A CONTRATADA não poderá substituir profissional indicado como Responsável Técnico pelos serviços sem autorização expressa da Secretaria de Obras e Serviços Urbanos.

**3.4.1.** A substituição de Responsável Técnico somente poderá ser autorizada se o novo profissional indicado comprovar ser funcionário ou sócio da empresa e detentor de Atestado de Capacidade Técnica na forma exigida no Edital da licitação.





GOVERNO MUNICIPAL DE CACHOEIRINHA – TO

CNPJ: 25.064.064.0001/87

AV. 21 de Abril, nº 1525 – Centro,

CEP: 77915-000-FONE: (63) 3437-1248



**3.5** A CONTRATADA deverá providenciar a matrícula da obra no Cadastro Específico do INSS, na forma legal, ou justificar a dispensa da matrícula, se for o caso.

**3.6** A critério exclusivo e mediante prévia autorização da Prefeitura Municipal, a CONTRATADA poderá, em regime de responsabilidade solidária, sem prejuízo das suas responsabilidades contratuais e legais, subcontratar parte dos serviços, desde que não alterem substancialmente as cláusulas pactuadas.

**3.6.1** No caso de subcontratação, esta será autorizada em casos excepcionais e abrangerá somente até 30% (trinta por cento) dos serviços, observados os termos do art. 72 da Lei nº 8.666/93, sujeitando-se a subcontratada às mesmas condições de habilitação exigidas no certame, às responsabilidades contratuais e às legais, até o limite da subcontratação.

**3.7** A CONTRATADA deverá manter preposto, aceito pela Administração, no local de execução dos serviços, para representá-lo na execução do contrato.

**3.8** A CONTRATADA deverá providenciar, sem ônus para o CONTRATANTE e no interesse da segurança, o fornecimento de equipamentos adequados ao serviço e de outros dispositivos de segurança a seus empregados.

**3.9** A CONTRATANTE não pagará indenização de danos causados por qualquer agente físico da natureza. Neste caso a CONTRATADA deverá precaver-se contra esses riscos através de seguro específico ou de outra forma que julgar da sua conveniência.

**3.10** Caberá à CONTRATADA o fornecimento e manutenção de um “Diário de Obras”, permanentemente disponível para lançamento de notas, no local da execução dos serviços. Serão obrigatoriamente registrados no “Diário de Obras”:

a) Pela Contratada: todas as suas solicitações à CONTRATANTE e todos os demais fatos importantes ao desenvolvimento dos serviços;

b) pela Fiscalização: todas as definições, solicitações e demais determinações necessárias ao andamento dos serviços.

**3.11** A CONTRATADA é obrigada a reparar, corrigir, remover, reconstruir ou substituir, às suas expensas, no total ou em parte, o objeto do contrato, se verificar vícios, defeitos ou incorreções resultantes da má execução, nos termos do art. 69 da Lei nº 8.666/93.

**3.12** A CONTRATADA fica obrigada a manter, durante toda a execução do contrato, em compatibilidade com as obrigações por ele assumidas, todas as condições de habilitação e qualificação exigidas na licitação.

#### CLÁUSULA QUARTA - PRAZO E PRORROGAÇÃO

**4.1** O presente contrato terá vigência de **06 (seis) meses**, contados a partir da assinatura do instrumento contratual.

**4.2** Os serviços contratados deverão ser concluídos dentro do prazo de **01 (um) mês**, contados a partir do recebimento da Ordem de Serviços.

**4.3** À CONTRATADA será facultado pedir prorrogação do prazo somente quando ocorrer interrupção dos serviços determinados por um dos seguintes atos ou fatores:

a) Falta de elementos técnicos para o andamento dos trabalhos, quando os fornecimentos deles couberem ao CONTRATANTE;





- b) Ordem escrita do titular do CONTRATANTE, para restringir ou paralisar os serviços no interesse da Administração;
- c) Por motivo de força maior, tal como definido na legislação brasileira, em especial no Código Civil.
- d) Quando não houver emissão de “ordem de serviço” concomitantemente com a assinatura deste contrato.

**4.3.1** Ocorrendo a Ordem de Paralisação a CONTRATADA deverá aguardar a Ordem de Reinício para retomada dos serviços.

**4.4** O requerimento da CONTRATADA para prorrogação deverá ser protocolado em até 10 (dez) dias, nos casos acima mencionados nas letras “a” e “b”, ou 48h (quarenta e oito horas), quando ocorrer o aludido na letra “c”, todos do item 4.3, do ato, fato ou evento alegado como causa do atraso.

**4.5** Constatada a suspensão da execução dos serviços por motivo de força maior, o prazo estipulado no contrato deverá ser prorrogado pelo período razoavelmente necessário ao reinício e conclusão das mesmas.

**4.6** Se os serviços forem paralisados por mais de 60 (sessenta) dias, por motivo de força maior, o CONTRATANTE poderá rescindir este Contrato mediante comunicação por escrito à CONTRATADA.

**4.7** As prorrogações autorizadas serão concedidas independentemente de alteração contratual, mas sempre procedidas através de termo aditivo.

#### CLÁUSULA QUINTA - PREÇOS E PAGAMENTOS.

**5.1** Pelos serviços contratados e efetivamente executados, o CONTRATANTE pagará à CONTRATADA os preços constantes de sua proposta, no valor global de **R\$ XXXXXX (XXXXXX)** a preços iniciais.

**5.2** Fica expressamente estabelecida que os preços contratados incluem todos os custos diretos e indiretos par a completa execução dos serviços.

**5.3** A CONTRATADA fica obrigada a aceitar, nas mesmas condições contratuais os acréscimos ou supressões até o limite de 25% (vinte e cinco por cento) do valor do contrato, sempre precedido da indispensável justificativa técnica, tendo como base o valor inicial do contrato, de acordo com art. 65, § 1º da Lei 8.666/93, mediante celebração de termo aditivo.

**5.4** Os preços contratuais serão fixos e irreatáveis pelo período de um ano e, ultrapassado este limite, serão reajustados anualmente para mais ou para menos a partir da data da apresentação da proposta, pelo INCC da Fundação Getúlio Vargas, específico do ramo da construção civil, ou outro índice que venha a substituí-lo, de acordo com a seguinte fórmula:

**R = [(Im - Io) / Io] x P**, onde:

**R** = valor do reajustamento procurado;

**Im** = índice relativo ao da data do adimplemento da obrigação;

**Io** = índice inicial - refere-se ao índice de custos ou de preços correspondentes à data fixada para entrega da proposta da licitação;

**P** = preço unitário contratado.

**5.4.1.** Os índices de reajuste, apurados pelo INCC, terão como teto máximo a variação do preço SINAPI - Sistema Nacional de Pesquisa de Custos e Índices da Construção Civil, mantido e divulgado, na internet, pela Caixa Econômica Federal.

**5.4.2.** Para fins de contagem do prazo para reajuste anual, não serão computados os atrasos





nos serviços havidos por responsabilidade da CONTRATADA.

**5.5** A CONTRATANTE somente pagará à CONTRATADA as notas fiscais vinculadas aos serviços efetivamente executados.

**5.6** Todos os pagamentos somente serão efetuados após:

- a) As notas fiscais terem sido conferidas e atestadas pela fiscalização da Secretaria de Secretaria de Obras e Serviços Urbanos;
- b) A comprovação de regularidade fiscal da CONTRATADA perante a Prefeitura Municipal de Cachoeirinha - TO.

**5.7** Os pagamentos deverão ser efetuados no prazo de até 30 (trinta) dias da data de entrada da nota fiscal.

**5.8** Fica o primeiro pagamento condicionado à apresentação por parte da CONTRATADA do Registro da Obra junto ao CREA/CAU-TO e da matrícula da obra no Cadastro Específico do INSS.

#### **CLÁUSULA SEXTA - FISCALIZAÇÃO E MEDIÇÕES**

**6.1** A fiscalização dos serviços objeto deste contrato será feita por técnicos designados pela Secretaria de Obras e Serviços Urbanos, obrigando-se a CONTRATADA a facilitar, de modo amplo e completo, a ação dos fiscais, permitindo-lhes acesso a todas as partes dos serviços.

**6.2** Os fiscais da Secretaria de Obras e Serviços Urbanos terão amplos poderes para, mediante instruções por escrito fica responsável pela fiscalização deste contratado o servidor \_\_\_\_\_:

- a) a qualquer momento e desde que achar necessário, solicitar à CONTRATADA a substituir de parte ou de toda a equipe técnica responsável pelos serviços, caso constate que a mesma não tenha reais condições técnicas para a execução dos trabalhos dentro da melhor técnica e em observação a Normas da ABNT e demais especificações e recomendações necessárias ao bom andamento das atividades referentes à execução dos serviços objeto deste Contrato;
- b) recusar os serviços de má qualidade ou não especificados;
- c) suspender a execução de quaisquer serviços em desacordo com as normas da ABNT, especificações e recomendações da Secretaria de Obras e Serviços Urbanos, exigindo sua reparação por conta da CONTRATADA;
- d) exigir da CONTRATADA todos os esclarecimentos necessários ao perfeito conhecimento e controle dos serviços;
- e) determinar ordem de prioridade na execução dos serviços.

**6.3** A CONTRATANTE somente pagará à CONTRATADA as notas fiscais vinculadas à medição dos serviços efetivamente executados, conforme critérios de medição deste Contrato e preços constantes na proposta.

**6.4** A primeira medição ocorrerá no último dia do mês que for expedida a Ordem de Serviços e as medições mensais subsequentes deverão ser concluídas até 15 (quinze) dias do mês subsequente, conforme planilha de quantidades e preços unitários e de acordo com cronograma físico-financeiro, o qual poderá ser modificado diante da necessidade de adequações na realização dos serviços.

**6.4.1.** As medições sempre deverão estar de acordo com o cronograma físico-financeiro da obra, não sendo admitido à CONTRATADA atrasar ou, sem autorização da Contratante, adiantar os serviços.

**6.5** O resultado das medições dos serviços será lançado em formulários apropriados, de acordo com as normas vigentes no Município.

**6.6** As notas fiscais relativas à medição de serviço serão obrigatoriamente acompanhadas das respectivas folhas de medição e deverão conter o número da matrícula CEI e a discriminação e valor de





GOVERNO MUNICIPAL DE CACHOEIRINHA – TO

CNPJ: 25.064.064.0001/87

AV. 21 de Abril, nº 1525 – Centro,

CEP: 77915-000-FONE: (63) 3437-1248



materiais, equipamentos e mão de obra.

**6.6.1** A não discriminação dos materiais, equipamentos e mão de obra na nota fiscal, destacadamente, implicarão a retenção do INSS será sobre o valor bruto da Nota Fiscal, na forma da Instrução Normativa RFB nº 971/2009.

**6.6.2** Os valores relativos a materiais, equipamentos e mão de obra informada nas notas fiscais não poderão ser divergentes da proposta da CONTRATADA, constantes na Cláusula 5.1.1.

**6.7** A nota fiscal deverá ser protocolada na Prefeitura até o quinto dia do mês subsequente da medição, devidamente preenchida.

#### CLÁUSULA SÉTIMA - DOTAÇÃO DE RECURSOS.

**7.1** As despesas com a presente prestação de serviços correrão à conta da dotação orçamentária consignada no projeto/atividade: \_\_\_\_\_ e Distritos; Natureza da Despesa: 4.4.90.51.00, e Fonte de Recurso: \_\_\_\_\_, indicados no item 5 do Termo de Referência, ANEXO II.

#### CLÁUSULA OITAVA - DAS PENALIDADES

**8.1** Sem prejuízo da cobrança de perdas e danos, o CONTRATANTE poderá sujeitar a CONTRATADA às seguintes sanções penais:

a) multa de 10% (dez por cento) do valor global do contrato, no caso de inexecução total da obrigação;

b) multa de 10% (dez por cento) do valor correspondente à parte contratual não cumprida, no caso de inexecução parcial da obrigação;

c) multa de 0,33% (trinta e três centésimos por cento) por dia, no caso de inexecução diária do objeto deste contrato, até o máximo de 30 (trinta) dias, a partir dos quais será considerado descumprimento parcial da obrigação, conforme alínea anterior;

d) Suspensão temporária do direito de licitar e impedimento de contratar com o Município de Cachoeirinha – TO, pelo prazo que for fixado pela Administração Pública em função da natureza e da gravidade da falta cometida;

e) Declaração de inidoneidade para licitar ou contratar com a Administração Pública, considerando, para tanto, reincidências de faltas, sua natureza e gravidade.

**8.2** As multas aplicadas serão descontadas do primeiro pagamento devido pelo CONTRATANTE, não sendo possível, deverão ser recolhidas pela CONTRATADA em até 30 (trinta) dias, contando da intimação, sob pena de inscrição em Dívida Ativa para cobrança judicial.

**8.3** A aplicação das multas independe de qualquer interpelação administrativa ou judicial, sendo exigível desde a data do ato, fato ou omissão que lhe tiver dado causa.

**8.4** As multas e penalidades serão aplicadas pela CONTRATANTE, através da **Assessoria Jurídica do Município**, sem prejuízo das sanções cíveis cabíveis, ou de processo administrativo.

**8.5** A CONTRATADA será cientificada, por escrito, da multa aplicada, ficando com o prazo de 05 (cinco) dias para, se o desejar, recorrer à Prefeitura Municipal.

#### CLÁUSULA NONA- DA CAUÇÃO DA GARANTIA DE EXECUÇÃO

**9.1** No ato da assinatura do contrato, deverá o contratado apresentar garantia de execução, perante a Tesouraria da Secretaria de Finanças, na forma de caução, no montante de 5% (cinco por cento) do valor total do contrato.





GOVERNO MUNICIPAL DE CACHOEIRINHA – TO

CNPJ: 25.064.064.0001/87

Av. 21 de Abril, nº 1525 – Centro,

CEP: 77915-000-FONE: (63) 3437-1248



**9.2** Observadas as orientações contidas no art. 56 da Lei nº 8.666/93, a caução mencionada no item anterior poderá ser efetuada mediante:

a) O depósito da caução da garantia de execução, apresentado no ato da assinatura deste Contrato, poderá ser feito em moeda corrente do País, Título da Dívida Pública Carta de Fiança Bancária ou Seguro-Garantia, observadas as disposições contidas no Edital da TOMADA DE PREÇOS.

**9.3** A caução inicial somente será restituída à CONTRATADA em até 10 (dez) dias após a assinatura do Termo de Recebimento Definitivo dos Serviços pertinentes.

**9.4** Em caso de rescisão do Contrato ou interrupção dos serviços, não será devolvida a caução, a menos que a paralisação ou rescisão decorra de acordo com o CONTRATANTE ou falência da CONTRATADA.

**9.5** Havendo majoração do valor contratual por qualquer motivo fica a CONTRATADA obrigada a complementar a caução, no valor de 5% (cinco por cento) do referido acréscimo, nas mesmas condições do item 10.1.

**9.6** Fica a CONTRATADA obrigada a prestar a garantia adicional mencionada no § 2º do art. 48 da Lei 8666/93, caso sua proposta tenha sido classificada na forma do § 1º do referido artigo.

#### **CLÁUSULA DÉCIMA - RESCISÃO DO CONTRATO**

**10.1** O contrato poderá ser rescindido unilateralmente pelo CONTRATANTE, ou bilateralmente, mas sempre atendida a conveniência administrativa no interesse do Serviço Público.

**10.2** Os motivos para rescisão do contrato são os enumerados nos arts. 77 e 78 da Lei 8666/93.

**10.2.1** Também caberá a rescisão do contrato, independentemente de interpelação judicial ou extrajudicial, quando a CONTRATADA transferir, no todo ou em parte, os serviços, sem prévia autorização do CONTRATANTE.

**10.2.2** A inexecução total ou parcial do contrato enseja a sua rescisão, com a aplicação das penalidades previstas neste contrato e o reconhecimento dos direitos da Administração em assumir integralmente o local da realização dos serviços.

**10.3** Em qualquer hipótese de rescisão, à CONTRATADA caberá receber o valor dos serviços executados, mais o valor das medições efetuadas para cumprimento do Contrato, proporcionalmente aos serviços realizados até a data da dissolução do contrato.

**10.4** Ocorrendo rescisão por qualquer motivo, a CONTRATADA responderá se for o caso, por perdas e danos, cobrados administrativamente ou judicialmente.

**10.5** Em caso algum, o CONTRATANTE pagará indenização à CONTRATADA por encargos resultantes da Legislação Trabalhista e da Previdência Social, oriundo do Contrato entre a mesma e seus empregados.

#### **CLÁUSULA DÉCIMA PRIMEIRA - TRIBUTOS E SEGUROS**

**11.1** É da inteira responsabilidade da CONTRATADA os ônus tributários, encargos sociais e trabalhistas decorrentes destes Contratos, inclusive a matrícula de serviços junto ao INSS.

**11.2** A CONTRATADA é responsável pelo seguro de seu pessoal, das instalações de serviços e de todo o seu equipamento. É responsável também pelo seguro de responsabilidade civil incidente sobre seus bens e serviços.





## **CLÁUSULA DÉCIMA SEGUNDA - DA ACEITAÇÃO DOS SERVIÇOS**

**12.1** Ao concluir os serviços, a contratada deverá comunicar o fato por escrito à Prefeitura Municipal, para seu recebimento provisório.

**12.2** Caso não tenham sido atendidas as condições contratuais e técnicas na execução dos serviços, será lavrado o Termo de Recusa, onde serão apontadas as falhas e irregularidades constatadas.

**12.3** Todos os serviços em desacordo com as especificações técnicas, assim como falhas e vícios verificados no ato do recebimento, deverão ser refeitos pela CONTRATADA sem ônus para a Prefeitura.

**12.3.1** Nestes casos, o preço será determinado pelo Município, e inobservância da obrigatoriedade de correção implicará na aplicação das penalidades cabíveis.

**12.4** Sanadas as falhas e irregularidade apontadas no Termo de Recusa, a CONTRATADA efetuará novamente a comunicação de que trata o item 11.1.

**12.5** Aprovadas às condições técnicas dos serviços, o Município fará o seu recebimento provisório.

**12.6** O recebimento definitivo dos serviços será realizado 60 (sessenta) dias após o recebimento provisório, após nova fiscalização por parte da Secretaria de Obras e Serviços Urbanos, observadas todas as condições exigidas neste Edital e seus anexos e no respectivo contrato.

**12.6.1** Verificadas quaisquer irregularidades, vícios ou falhas nos serviços, serão observadas as disposições do item 12.2 e seguintes.

**12.7** A assinatura do Termo de Recebimento Definitivo não implica em eximir a contratada das responsabilidades e obrigações a que se refere o Código Civil Brasileiro.

## **CLÁUSULA DÉCIMA TERCEIRA – REGISTRO**

**13.1** O contrato deverá ser registrado no CREA/CAU pela Contratada, de acordo com a determinação legal da Lei 5.194, de 24 de Dezembro de 1996, cominada com a Resolução nº 1978, do CONFEA.

## **CLÁUSULA DÉCIMA QUARTA – FORO**

**14.1** Para dirimir quaisquer dúvidas decorrentes do presente contrato, elegem as partes o Foro da cidade de Araguatins - TO, com renúncia expressa a qualquer outro por mais privilegiado que seja.

## **CLÁUSULA DÉCIMA QUINTA - DISPOSIÇÕES GERAIS**

**15.1** Rege-se-á o presente Contrato, no que for omissos pelas disposições constantes na Lei nº 8.666, de 21 de junho de 1993, e alterações posteriores.

**15.2** Fica expressamente vedada a vinculação deste Contrato em operação de qualquer natureza que a CONTRATADA tenha ou venha a assumir.

E por estarem acordo, assinam este contrato os Representantes das partes, na presença de duas testemunhas.





GOVERNO MUNICIPAL DE CACHOEIRINHA – TO

CNPJ: 25.064.064.0001/87

AV. 21 de Abril, nº 1525 – Centro,

CEP: 77915-000-FONE: (63) 3437-1248



CACHOEIRINHA – TO, xxx/XX/2023.

PREFEITURA MUNICIPAL DE CACHOEIRINHA - TO

CNPJ/MF. Nº 25.064.064/000187

\_\_\_\_\_  
CONTRATANTE

CONTRATADA

TESTEMUNHAS:

1) \_\_\_\_\_  
CPF:

2) \_\_\_\_\_  
CPF:







GOVERNO MUNICIPAL DE CACHOEIRINHA – TO  
CNPJ: 25.064.064.0001/87  
AV. 21 de Abril, nº 1525 – Centro,  
CEP: 77915-000-FONE: (63) 3437-1248



**MODELO 1 - Declaração de Microempresa ou Empresa de Pequeno Porte**

Ref. TOMADA DE PREÇOS N.º ...../2023.

Objeto Licitado:  
(*descrição do objeto*)

A empresa....., CNPJ nº ....., com sede à ..... neste ato representada pelo(s) (diretores ou sócios, com qualificação completa - (nome, RG, CPF, nacionalidade, estado civil, profissão e endereço)), DECLARA, sob as penas da Lei, com base no art. 3º da Lei Complementar nº 123/2006, que está enquadrada na definição de ( ) Microempresa ( ) Empresa de Pequeno Porte, sem nenhuma restrição de ordem legal.

Local, data e assinatura

Nome e Assinatura do Responsável Legal da Empresa





GOVERNO MUNICIPAL DE CACHOEIRINHA – TO  
CNPJ: 25.064.064.0001/87  
AV. 21 de Abril, nº 1525 – Centro,  
CEP: 77915-000-FONE: (63) 3437-1248



## MODELO 2 - Declaração de Inexistência de Fatos Supervenientes Impeditivos da Habilitação

Cachoeirinha -TO, .....de.....de 2023.

Ref. TOMADA DE PREÇOS N.º ...../2023.

Proponente: (razão social da empresa proponente)

Objeto Licitado:

(descrição do objeto)

Declaramos, sob as penalidades legais, a inexistência de fatos supervenientes impeditivos da habilitação ou que comprovem a idoneidade da proponente, nos termos do § 2º do art. 32 e do art. 97 da Lei 8.666, de 21 de junho de 1993 e suas alterações subsequentes, relativamente ao Edital em epígrafe.

Nome e Assinatura do Responsável Legal da Empresa



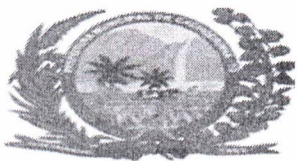

GOVERNO MUNICIPAL DE CACHOEIRINHA – TO  
CNPJ: 25.064.064.0001/87  
AV. 21 de Abril, nº 1525 – Centro,  
CEP: 77915-000-FONE: (63) 3437-1248



**MODELO 3 - Declaração de Responsabilidade Técnica pelos Serviços**

Cachoeirinha ..... – TO, .....de.....de 2023.

Ref. TOMADA DE PREÇOS N.º ...../2023.

Proponente: (razão social da empresa proponente)

Objeto Licitado:

(*descrição do objeto*)

Declaramos, sob as penalidades legais, que o(s) profissional (is) apresentado(s) para fins de qualificação técnica, conforme item 7.3.b do Edital, está (ão) disponível (eis) e deverá (ão) participar, como Responsável (eis) Técnico(s), da execução do objeto da licitação, qual (is) seja(m):

Nome do Profissional

Formação

CREA/CAU

Declaramos estar cientes que a Administração poderá admitir e aprovar a substituição do(s) profissional (is) indicado(s), desde que possuam experiência equivalente ou superior, devidamente comprovada.

*Nome e Assinatura do Responsável Legal da Empresa*





GOVERNO MUNICIPAL DE CACHOEIRINHA – TO  
CNPJ: 25.064.064.0001/87  
AV. 21 de Abril, nº 1525 – Centro,  
CEP: 77915-000-FONE: (63) 3437-1248



#### MODELO 4 - Declaração de Disponibilidade de Máquinas e Equipamentos

Cachoeirinha - TO, .....de..... de 2023.

Ref. TOMADA DE PREÇOS N.º ..... /2023.

Proponente: (razão social da empresa proponente)

Objeto Licitado:

(*descrição do objeto*)

DECLARAMOS para os fins que se fizerem necessários, que as máquinas e equipamentos adequados à execução do objeto do certame em referência estarão disponíveis e em perfeitas condições de uso quando da contratação das obras, inclusive sujeitos a vistoria do órgão contratante para sua aceitabilidade, por ocasião da contratação e sempre que necessário.

-----  
*Nome e Assinatura do Representante Legal da Empresa*





GOVERNO MUNICIPAL DE CACHOEIRINHA – TO  
CNPJ: 25.064.064.0001/87  
AV. 21 de Abril, nº 1525 – Centro,  
CEP: 77915-000-FONE: (63) 3437-1248



**MODELO 5 - Declaração de Conhecimento das Informações Locais para Execução do Objeto**

Cachoeirinha - TO, .....de.....de 2023.

Ref. TOMADA DE PREÇOS N.º ..... /2023.

Proponente: (razão social da empresa proponente)

Objeto Licitado:

(*descrição do objeto*)

Declaramos, para fins de qualificação técnica, que temos conhecimento de todas as informações locais para o cumprimento das obrigações objeto da licitação, relativamente ao Edital em epígrafe.

-----  
*Nome e Assinatura do Representante Legal da Empresa*





GOVERNO MUNICIPAL DE CACHOEIRINHA – TO  
CNPJ: 25.064.064.0001/87  
AV. 21 de Abril, nº 1525 – Centro,  
CEP: 77915-000-FONE: (63) 3437-1248



**MODELO 6 – Declaração que não emprega funcionário público**

Cachoeirinha - TO, .....de.....de 2023.

Ref. TOMADA DE PREÇOS N.º ...../2023.

Proponente: (razão social da empresa proponente)

....., inscrita no CNPJ N.º....., sediada na rua ....., cidade ..... /, por intermédio de seu representante legal, o(a) Sr(a)....., portador(a) da Carteira de Identidade n.º ..... e do CPF n.º ..... DECLARA que não possui em seu quadro societário servidor público da ativa, empregado de empresa pública e de sociedade de economia mista.





GOVERNO MUNICIPAL DE CACHOEIRINHA – TO  
CNPJ: 25.064.064.0001/87  
AV. 21 de Abril, nº 1525 – Centro,  
CEP: 77915-000-FONE: (63) 3437-1248



**MODELO 7 - Comprovação do Atendimento do Inc. XXXIII do Art. 7º da CF**

**DECLARAÇÃO**

Ref.: TOMADA DE PREÇOS Nº \_\_\_\_\_/2023

....., inscrito no CNPJ nº....., por intermédio de seu representante legal o(a) Sr(a)....., portador(a) da Carteira de Identidade nº..... e do CPF nº....., **DECLARA**, para fins do disposto no inciso V do art. 27 da Lei nº 8.666, de 21 de junho de 1993, acrescido pela Lei nº 9.854, de 27 de outubro de 1999, que não emprega menor de dezoito anos em trabalho noturno, perigoso ou insalubre e não emprega menor de dezesseis anos.

\*\*\*Ressalva: emprega menor, a partir de quatorze anos, na condição de aprendiz ( ).

.....  
(data)

.....  
(nome e assinatura do representante legal da empresa)

(\*\*\*Observação: em caso afirmativo, assinalar a ressalva acima)





GOVERNO MUNICIPAL DE CACHOEIRINHA – TO  
CNPJ: 25.064.064.0001/87  
AV. 21 de Abril, nº 1525 – Centro,  
CEP: 77915-000-FONE: (63) 3437-1248



### MODELO 8 - Proposta de Preços

Cachoeirinha - TO, .....de.....de 2023.

Ref. TOMADA DE PREÇOS N.º ..... /2023.

Proponente: (razão social da empresa proponente)

CNPJ:

Endereço:

Telefone / fax:

Objeto Licitado:

**(descrição do objeto)**

Valor Global Proposto:

*(em algarismos e por extenso)*

Prazo de Validade da Proposta:

*60 (sessenta) dias.*

Prazo de Execução dos Serviços:

*(informar o prazo, conforme o cronograma)*

Dados Bancários:

Banco:

Agência:

Conta-corrente:







GOVERNO MUNICIPAL DE CACHOEIRINHA – TO  
CNPJ: 25.064.064.0001/87  
AV. 21 de Abril, nº 1525 – Centro,  
CEP: 77915-000-FONE: (63) 3437-1248



**MODELO 9 - Planilha Orçamentária**

Cachoeirinha -TO, .....de.....de 2023

Ref. TOMADA DE PREÇOS N.º ...../2023.

Proponente: (razão social da empresa proponente)

Objeto Licitado:

(*descrição do objeto*)

MODELO





GOVERNO MUNICIPAL DE CACHOEIRINHA – TO  
CNPJ: 25.064.064.0001/87  
AV. 21 de Abril, nº 1525 – Centro,  
CEP: 77915-000-FONE: (63) 3437-1248



Especificação	Und	Qtde	VLR UNITÁRIO	VALOR TOTAL
---------------	-----	------	--------------	-------------

TOTAL DO SUBITEM

TOTAL DO SUBITEM

TOTAL DO SUBITEM

TOTAL DO SUBITEM

VALOR GLOBAL

-----  
Nome, Assinatura e CREA/CAU do Profissional Responsável,



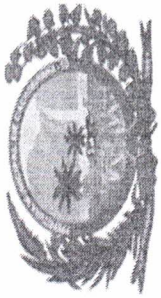

GOVERNO MUNICIPAL DE CACHOEIRINHA – TO  
 CNPJ: 25.064.064.0001/87  
 AV. 21 de Abril, nº 1525 – Centro,  
 CEP: 77915-000-FONE: (63) 3437-1248



**MODELO 10**

**MODELO 10 - Cronograma Físico-Financeiro**

Cachoeirinha - TO, .....de .....de .....de 2023.

Ref. TOMADA DE PREÇOS N.º ...../2023.

Proponente: (razão social da empresa proponente)

Objeto Licitado:  
 (descrição do objeto)

Item	Especificação	MÊS 1		VLR TOTAL
		VLR	%	





GOVERNO MUNICIPAL DE CACHOEIRINHA – TO  
CNPJ: 25.064.064.0001/87  
AV. 21 de Abril, nº 1525 – Centro,  
CEP: 77915-000-FONE: (63) 3437-1248



-----  
Nome, Assinatura e CREA/CAU do Profissional Responsável





GOVERNO MUNICIPAL DE CACHOEIRINHA – TO  
CNPJ: 25.064.064.0001/87  
AV. 21 de Abril, nº 1525 – Centro,  
CEP: 77915-000-FONE: (63) 3437-1248



### MODELO 11 – Composição do BDI

Cachoeirinha - TO, .....de.....de 2023.

Ref. TOMADA DE PREÇO N.º ...../2023.

Proponente: (razão social da empresa proponente)

Objeto Licitado:

(descrição do objeto)

MODELO

Visando o atendimento do disposto no Acórdão 325/2007 – Plenário do Tribunal de Contas da União, DECLARAMOS que os Benefícios e Despesas Indiretas - BDIs abaixo contemplam os custos necessários para a execução das obras constantes no objeto proposto, conforme detalhamento de composição e respectivos percentuais a seguir:

Descrição	%
Garantia	
Despesas Financeiras	
Administração Central	
Lucro	
Tributos	
COFINS	
PIS	
ISS	
<b>TOTAL</b>	





## MODELO 12

### DOCUMENTOS PARA CADASTRAMENTO

**Em cumprimento ao disposto na Lei nº 8.666/93, em cumprimento ao disposto no art. 35 e 36, e a exigência do edital de Tomada de Preço nº xxx/2023 – segue a relação dos documentos necessários para emissão do Certificado de Registro Cadastral.**

1. Ofício endereçado ao Departamento de Licitações e Contratos, requerendo, o cadastramento;
2. Declaração de cumprimento ao disposto no inciso V, do art. 27, da Lei nº. 8.666/93.
3. Para habilitação jurídica;
  - a) cédula de identidade;
  - b) registro comercial, no caso de empresa individual;
  - c) ato constitutivo, estatuto ou contrato social em vigor, devidamente registrado, em se tratando de sociedades comerciais, e, no caso de sociedades por ações, acompanhado de documentos de eleição de seus administradores;
  - d) inscrição do ato constitutivo, no caso de sociedades civis, acompanhada de prova de diretoria em exercício;
  - e) decreto de autorização, em se tratando de empresa ou sociedade estrangeira em funcionamento no País, e ato de registro ou autorização para funcionamento expedido pelo órgão competente, quando a atividade assim o exigir.
4. Para regularidade fiscal;
  - a) prova de inscrição no Cadastro de Pessoas Físicas (CPF) ou no Cadastro Nacional de Pessoas Jurídicas (CNPJ);
  - b) prova de inscrição no cadastro de contribuintes estadual ou municipal, se houver, relativo ao domicílio ou sede do licitante, pertinente ao seu ramo de atividade e compatível com o objeto contratual;
  - c) prova de regularidade para com a Fazenda Federal, Estadual e Municipal do domicílio ou sede do licitante, ou outra equivalente, na forma da Lei;





GOVERNO MUNICIPAL DE CACHOEIRINHA – TO  
CNPJ: 25.064.064.0001/87  
AV. 21 de Abril, nº 1525 – Centro,  
CEP: 77915-000-FONE: (63) 3437-1248



d) prova de regularidade relativa à Seguridade Social e ao Fundo de Garantia por Tempo de Serviço (FGTS), demonstrando situação regular no cumprimento dos encargos sociais instituídos por Lei;

e) Prova de regularidade de débitos trabalhistas, (CERTIDÃO NEGATIVA DE DEBITOS TRABALHISTA E CERTIDÃO NEGATIVA DE INFRAÇÕES TRABALHISTAS.

5. Para qualificação técnica;

a) registro ou inscrição na entidade profissional competente; **(para as empresas que possuem obrigatoriedade de registro em entidade de classe e seus responsáveis técnicos).**

b) atestados de capacidade técnica compatível em características, quantidades e prazos com o objeto do cadastro, fornecido por pessoa jurídica de direito público ou privado;

6. Para qualificação econômico-financeira;

a) balanço patrimonial e demonstrações contábeis do último exercício social, já exigíveis e apresentados na forma da Lei que comprovem a boa situação financeira da empresa, vedada a sua substituição por balancetes ou balanços provisórios, podendo ser atualizados por índices oficiais quando encerrados há mais de 04 (quatro) meses da data de apresentação da proposta;

b) certidão negativa de falência ou concordata expedida pelo distribuidor da sede da pessoa jurídica, ou de execução patrimonial, expedida no domicílio da pessoa física;

c) certidão simplificada emitida pela junta comercial do estado, da sede do licitante, em prazo não superior a 30 dias da data do requerimento do cadastro;





GOVERNO MUNICIPAL DE CACHOEIRINHA – TO  
CNPJ: 25.064.064.0001/87  
AV. 21 de Abril, nº 1525 – Centro,  
CEP: 77915-000-FONE: (63) 3437-1248



## MODELO 13

### PROCURACAO (modelo)

**OUTORGANTE:** {Qualificação da empresa e do representante legal que assinará a procuração em seu nome (nome, endereço/razão social, etc.)}.

**OUTORGADO:** (Representante devidamente qualificado).

**OBJETO:** Representar a Outorgante no **Tomada de Preços nº xxx/2023** – Prefeitura Municipal de Cachoeirinha - Tocantins.

**PODERES:** Apresentar documentação e propostas, participar de sessões públicas de abertura de documentação de habilitação e de propostas, assinar as respectivas atas, registrar ocorrências, formular impugnações, interpor recursos, renunciar ao direito de recurso e assinar todos os atos e quaisquer documentos indispensáveis ao bom e fiel cumprimento do presente mandato.

\_\_\_\_\_, \_\_\_\_\_ de \_\_\_\_\_ de 2023.

\_\_\_\_\_  
**NOME/CARGO**

**OBS: (esse documento só terá validade se apresentado com reconhecimento da assinatura em cartório)**







GOVERNO MUNICIPAL DE CACHOEIRINHA – TO  
CNPJ: 25.064.064.0001/87  
AV. 21 de Abril, nº 1525 – Centro,  
CEP: 77915-000-FONE: (63) 3437-1248



**MODELO 14**  
**CERTIFICADO DE VISITA TECNICA (modelo)**

Ref.: Tomada de Preços nº \_\_\_\_\_/2023.

\_\_\_\_\_, inscrito no CNPJ nº \_\_\_\_\_, por intermédio de seu representante legal o(a) Sr.(ª)  
\_\_\_\_\_, portador da Carteira de Identidade Profissional nº \_\_\_\_\_ e do CPF nº  
\_\_\_\_\_, **CERTIFICO**, para fins de cumprimento do disposto no item 8.3, subitem 8.3.7,  
da presente Tomada de Preço, atesto que a empresa acima qualificada, através de seu  
RESPONSÁVEL TECNICO realizou visita técnica aos locais da prestação dos serviços.

\_\_\_\_\_  
(local e data)

\_\_\_\_\_  
(representante da prefeitura)

\_\_\_\_\_  
(nome, CREA, CPF do responsável técnico da licitante)





GOVERNO MUNICIPAL DE CACHOEIRINHA – TO  
CNPJ: 25.064.064.0001/87  
AV. 21 de Abril, nº 1525 – Centro,  
CEP: 77915-000-FONE: (63) 3437-1248



**MODELO 15**  
**CERTIFICADO DE PRESTAÇÃO DE GARANTIA (modelo)**

Ref.: Tomada de Preços nº \_\_\_\_\_/2023.

\_\_\_\_\_, inscrito no CNPJ nº \_\_\_\_\_, por intermédio de seu representante legal o(a) Sr.(<sup>a</sup>) \_\_\_\_\_, portador da Carteira de Identidade nº \_\_\_\_\_ e do CPF nº \_\_\_\_\_, **CERTIFICO**, para fins de cumprimento do disposto no item 8.4, subitem 8.4.3, da presente Tomada de Preço, que a empresa acima qualificada, prestou garantia de participação, atendendo assim a exigência do edital de tomada de preço nº xxx/2023.

\_\_\_\_\_  
(local e data)

